DOMINICA IN SEPTUAGESIMA

ad matutinas

DOMINICA IN SEPTUAGESIMA

ad matutinas

Pater noster, Ave María et Credo.

V. Dómine, lábia mea apéries!
R. Et os meum annuntiábit laudem tuam.

V. Deus, in adiutórium meum inténde!
R. Dómine, ad adiuvándum me festína!

Glória Patri et Fílio et Spirítui Sancto,
sicut erat in princípio et nunc et semper
et in sǽcula sæculórum! Amen.

Laus tibi, Dómine, rex ætérnæ glóriæ!

Invitatorium · 4/I.

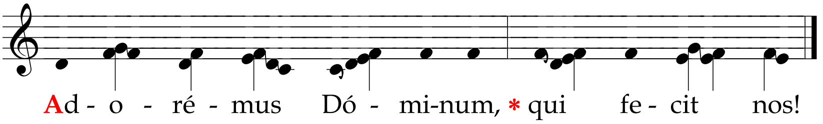

Psalmus 94.

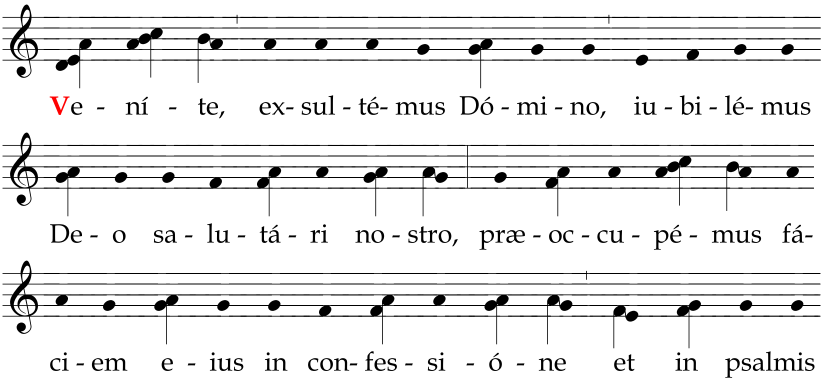

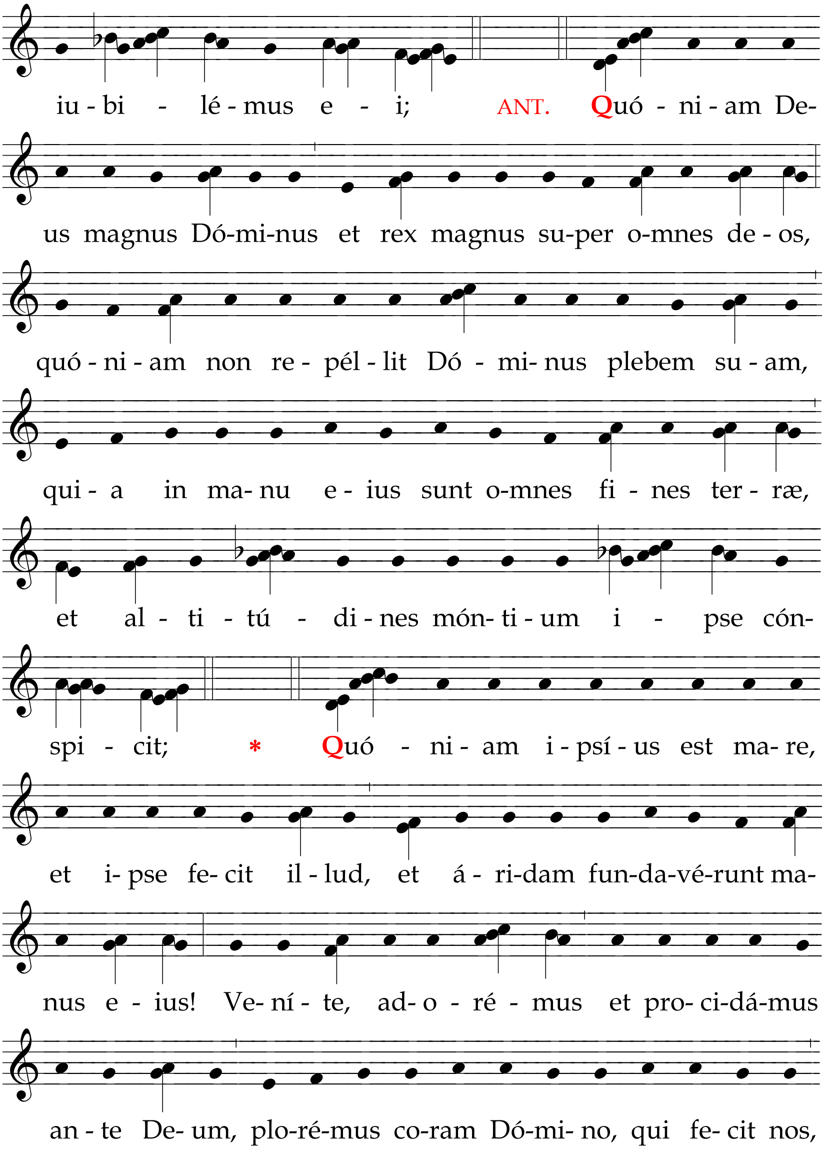
iu - bi - lé - mus e - i; ANT. Quó - ni - am De-
us magnus Dó-mi-nus et rex magnus su-per o-mnes de - os,
quó - ni - am non re - pél - lit Dó - mi- nus plebem su - am,
qui - a in ma- nu e - ius sunt o-mnes fi - nes ter - ræ,
et al - ti - tú - di - nes món- ti - um i - pse cón-
spi - cit; * Quó - ni - am i - psí - us est ma- re,
et i- pse fe- cit il - lud, et á - ri-dam fun-da-vé-runt ma-
nus e - ius! Ve- ní - te, ad- o - ré - mus et pro- ci-dá-mus
an - te De- um, plo-ré-mus co-ram Dó-mi- no, qui fe- cit nos,

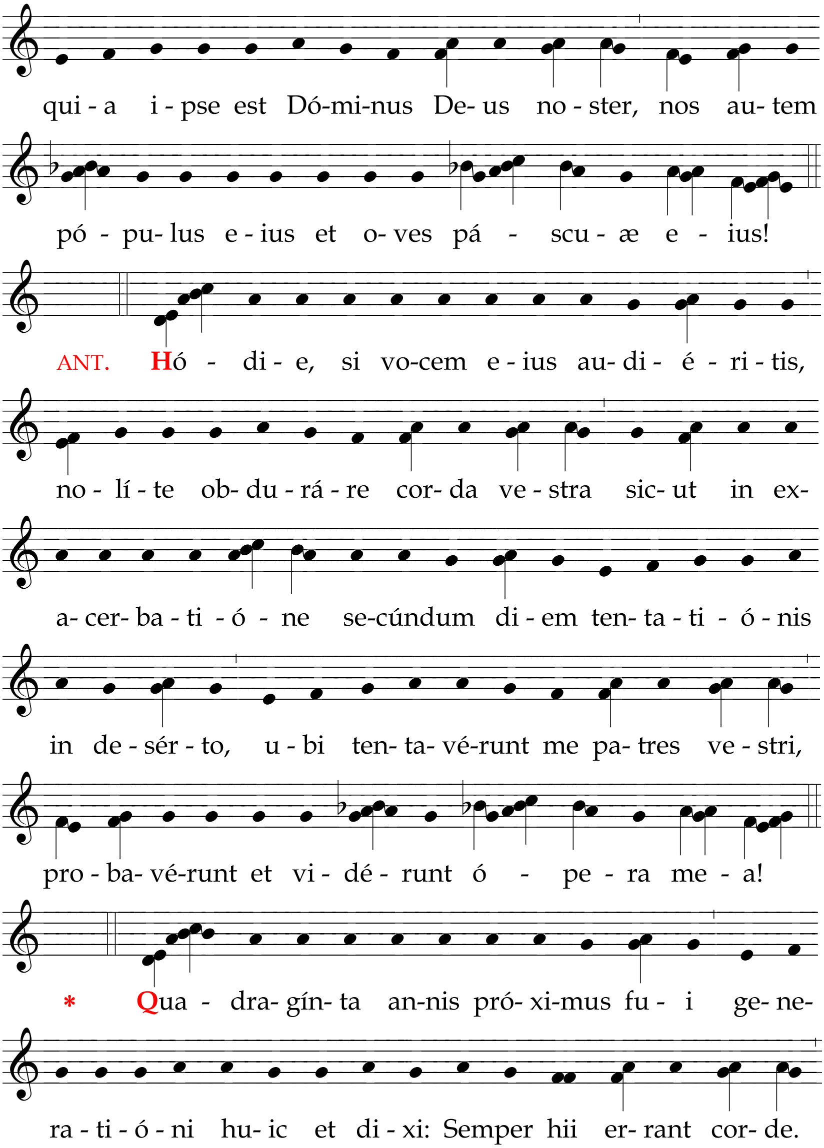
qui - a i - pse est Dó-mi-nus De- us no - ster, nos au- tem
pó - pu- lus e - ius et o- ves pá - scu - æ e - ius!
ANT. Hó - di - e, si vo-cem e - ius au- di - é - ri - tis,
no - lí - te ob- du - rá - re cor- da ve - stra sic- ut in ex-
a- cer- ba - ti - ó - ne se-cúndum di - em ten- ta - ti - ó - nis
in de - sér - to, u - bi ten- ta- vé-runt me pa- tres ve - stri,
pro - ba- vé-runt et vi - dé - runt ó - pe - ra me - a!
* Qua - dra- gín- ta an-nis pró- xi-mus fu - i ge- ne-
ra - ti - ó - ni hu- ic et di - xi: Semper hii er- rant cor- de.

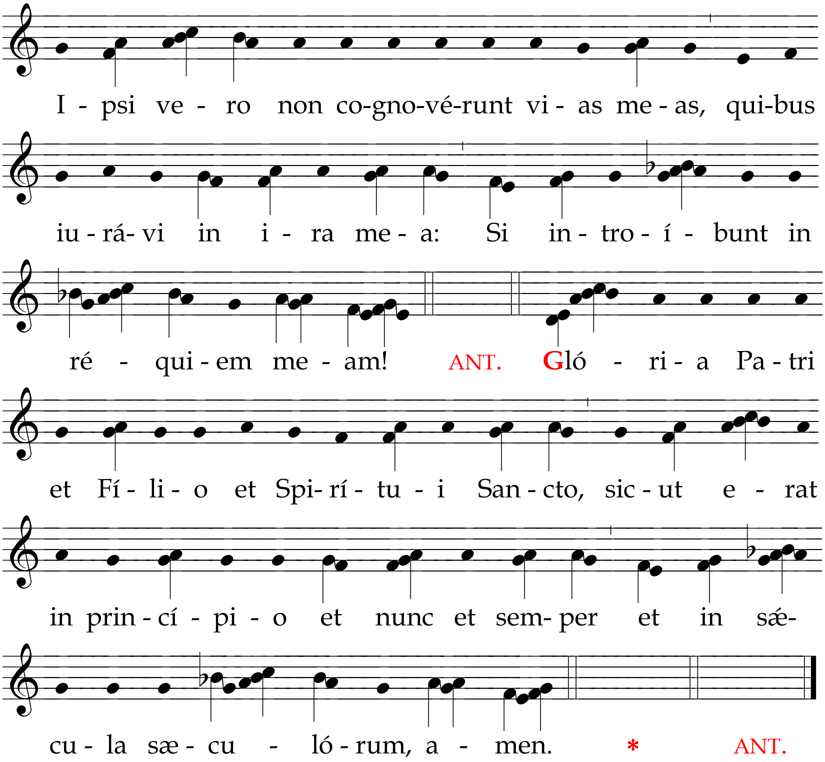

In primo nocturno

Antiphona · 8a

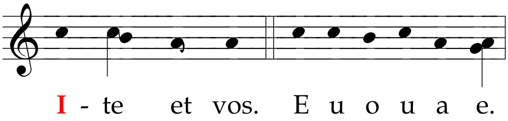

Psalmus 1.

BEÁTUS vir, qui non ábiit in consílio impiórum, †
et in via peccatórum non **ste**tit, *
et in cáthedra pestiléntiæ *non* **se**dit;
Sed in lege Dómini volúntas **e**ius, *
et in lege eius meditábitur di*e ac* **no**cte;
Et erit tamquam lignum, quod plantátum est
secus decúrsus a**quá**rum, *
quod fructum suum dabit in tém*pore* **su**o;
Et fólium eius non **dé**fluet, *
et ómnia, quæcúmque fáciet, pros*pera***bún**tur.
Non sic ímpii, **non** sic, *
sed tamquam pulvis, quem próiicit ventus a fá*cie* **ter**ræ.
Ideo non resúrgent ímpii in iu**dí**cio *
neque peccatóres in concíli*o iu***stó**rum;
Quóniam novit Dóminus viam iu**stó**rum, *
et iter impió*rum per*íbit.

Psalmus 2.

QUARE fremuérunt **gen**tes, *
et pópuli meditáti *sunt i***ná**nia?
Astitérunt reges terræ et príncipes convenérunt in **u**num *
advérsus Dóminum et advérsus *christum* **e**ius:
Dirumpámus víncula e**ó**rum, *
et proiiciámus a nobis iu*gum i***psó**rum!
Qui hábitat in cælis, irridébit **e**os, *
et Dóminus subsan*nábit* **e**os.
Tunc loquétur ad eos in ira **su**a, *
et in furóre suo contur*bábit* **e**os.
Ego autem constitútus sum rex ab eo
super Sion montem sanctum **e**ius *
prǽdicans præ*céptum* **e**ius.
Dóminus dixit **ad** me: *
Fílius meus es tu, ego hódie *génu***i** te.
Póstula a me, et dabo tibi gentes hereditátem **tu**am, *
et possessiónem tuam tér*minos* **ter**ræ!
Reges eos in virga **fér**rea, *
et tamquam vas fíguli con*frínges* **e**os.

Et nunc, reges, intel**lí**gite, *
 erudímini, qui iudi*cátis* **ter**ram!
Servíte Dómino in ti**mó**re, *
 et exsultáte ei *cum tre***mó**re!
Apprehéndite disciplínam, nequándo irascátur **Dó**minus, *
 et pereátis de *via* **iu**sta!
Cum exárserit in brevi ira **e**ius, *
 beáti omnes, qui confí*dunt in* **e**o.

Psalmus 3.

DÓMINE, quid multiplicáti sunt, qui tríbu**la**nt me? *
 Multi insúr*gunt ad***vérsum** me.
Multi dicunt ánimæ **me**æ: *
 Non est salus ipsi in *Deo* **e**ius.
Tu autem, Dómine, suscéptor **me**us es, *
 glória mea et exáltans *caput* **me**um.
Voce mea ad Dóminum cla**má**vi, *
 et exaudívit me de monte *sancto* **su**o.
Ego dormívi et sopo**rá**tus sum, *
 et exsurréxi, quia Dómi*nus sus***cépit** me.
Non timébo mília pópuli circum**dán**tis me. *
 Exsúrge, Dómine, salvum me fac, *Deus* **me**us;
Quóniam tu percussísti omnes adversántes mihi sine **cau**sa, *
 dentes peccatórum *contri***ví**sti!
Dómini est **sa**lus, *
 et super pópulum tuum benedí*ctio* **tu**a.

Psalmus 6.

DÓMINE, ne in furóre tuo árgu**as** me, *
 neque in ira tua cor*rípi***as** me!
Miserére mei, Dómine, quóniam in**fír**mus sum, *
 sana me, Dómine, quóniam conturbáta sunt *ossa* **me**a;
Et ánima mea turbáta est **val**de! *
 Sed tu, Dó*mine,* **úsque**quo?
Convértere, Dómine, et éripe ánimam **me**am, *
 salvum me fac propter misericór*diam* **tu**am;
Quóniam non est in morte, qui memor sit **tu**i! *
 In inférno autem quis confité*bitur* **ti**bi?

Laborávi in gémitu meo, †
lavábo per síngulas noctes lectum **me**um, *
lácrimis meis stratum me*um ri***gá**bo.
Turbátus est a furóre óculus **me**us, *
inveterávi inter omnes ini*mícos* **me**os.
Discédite a me, omnes, qui operámini iniqui**tá**tem, *
quóniam exaudívit Dóminus vocem *fletus* **me**i!
Exaudívit Dóminus deprecatiónem **me**am, *
Dóminus oratiónem me*am sus***cé**pit.
Erubéscant et conturbéntur veheménter omnes inimíci **mei**, *
convertántur et erubéscant val*de ve***lóci**ter!

Psalmus 7.

DÓMINE Deus meus, in te spe**rá**vi, *
salvum me fac ex ómnibus persequéntibus me et *líbe***ra** me!
Nequándo rápiat ut leo ánimam **me**am, *
dum non est, qui rédimat, neque, qui *salvum* **fáci**at!
Dómine Deus meus, si feci **is**tud, *
si est iníquitas in má*nibus* **me**is;
Si réddidi retribuéntibus mihi **ma**la, *
décidam mérito ab inimícis me*is i***ná**nis!
Persequátur inimícus ánimam meam, †
et comprehéndat et concúlcet in terra vitam **me**am, *
et glóriam meam in púlve*rem de***dú**cat!
Exsúrge, Dómine, in ira **tu**a, *
et exaltáre in fínibus inimicó*rum me***ó**rum;
Et exsúrge, Dómine Deus meus, in præcépto, quod man**dá**sti, *
et synagóga populórum cir*cúmda***bit** te;
Et propter hanc in altum re**gré**dere! *
Dóminus iú*dicat* **pópu**los.
Iúdica me, Dómine, secúndum iustítiam **me**am, *
et secúndum innocéntiam *meam* **super** me!
Consumétur nequítia peccatórum, et díriges **iu**stum *
scrutans corda et *renes,* **De**us.
Iustum adiutórium meum a **Dó**mino, *
qui salvos facit *rectos* **cor**de.
Deus iudex iustus, fortis et **pá**tiens, *
numquid iráscitur per sín*gulos* **di**es?

Nisi convérsi fuéritis, gládium suum vi**brá**bit, *
arcum suum teténdit et pa*rávit* **il**lum;
Et in eo parávit vasa **mor**tis, *
sagíttas suas ardénti*bus ef***fé**cit.
Ecce, partúriit iniu**stí**tiam, *
concépit dolórem et péperit in*iqui***tá**tem.
Lacum apéruit et effódit **e**um, *
et íncidit in fóve*am, quam* **fe**cit.
Convertétur dolor eius in caput **e**ius, *
et in vérticem ipsíus iníquitas e*ius de***scén**det.
Confitébor Dómino secúndum iustítiam **e**ius, *
et psallam nómini Dómi*ni al***tíssi**mi.

Psalmus 8.

DÓMINE, Dóminus **no**ster, *
quam admirábile est nomen tuum in uni*vérsa* **ter**ra;
Quóniam eleváta est magnificéntia **tu**a *
super **cæ**los!
Ex ore infántium et lacténtium perfecísti laudem
propter inimícos **tu**os, *
ut déstruas inimícum *et ul***tó**rem;
Quóniam vidébo cælos tuos, ópera digitórum tu**ó**rum, *
lunam et stellas, quæ *tu fun***dá**sti.
Quid est homo, quod memor es **e**ius, *
aut fílius hóminis, quóniam ví*sitas* **e**um?
Minuísti eum paulo minus ab ángelis, †
glória et honóre coronásti **e**um, *
et constituísti eum super ópera mánu*um tu***á**rum.
Omnia subiecísti sub pédibus eius, †
oves et boves uni**vér**sas, *
ínsuper et pé*cora* **cam**pi;
Vólucres cæli et pisces **ma**ris, *
qui perámbulant sé*mitas* **ma**ris.
Dómine, Dóminus **no**ster, *
quam admirábile est nomen tuum in uni*vérsa* **ter**ra!

Psalmus 9.

CONFITÉBOR tibi, Dómine, in toto corde **me**o, *
narrábo ómnia mirabí*lia* **tu**a.
Lætábor et exsultábo **in** te, *
psallam nómini tu*o, Al***tíssi**me.
In converténdo inimícum meum re**trór**sum, *
infirmabúntur et períbunt a fá*cie* **tu**a;
Quóniam fecísti iudícium meum et causam **me**am, *
sedísti super thronum, qui iúdi*cas iu***stíti**am.
Increpásti gentes, et périit **ím**pius, *
nomen eórum delésti in ætérnum et in sæ*culum* **sæcu**li.
Inimíci defecérunt frámeæ in **fi**nem, *
et civitátes eórum *destru***xí**sti.
Périit memória eórum cum **só**nitu, *
et Dóminus in æ*térnum* **pérma**net.
Parávit in iudício thronum suum, †
et ipse iudicábit orbem terræ in æqui**tá**te, *
iudicábit pópulos *in iu***stíti**a;
Et factus est Dóminus refúgium **páu**peri, *
adiútor in opportunitátibus, in tribu*lati***ó**ne;
Et sperent in te, qui novérunt nomen **tu**um, *
quóniam non dereliquísti quærén*tes te,* **Dómi**ne.
Psállite Dómino, qui hábitat in **Si**on, *
annuntiáte inter gentes stú*dia* **e**ius;
Quóniam requírens sánguinem eórum recor**dá**tus est, *
non est oblítus cla*mórem* **páupe**rum!
Miserére mei, **Dó**mine, *
vide humilitátem meam de ini*mícis* **me**is;
Qui exáltas me de portis **mor**tis, *
ut annúntiem omnes laudatiónes tuas in portis fí*liæ* **Si**on!
Exsultábo in salutári **tu**o, *
infíxæ sunt gentes in intéritu, *quem fe***cé**runt.
In láqueo isto, quem abscon**dé**runt, *
comprehénsus est *pes e***ó**rum.
Cognoscétur Dóminus iudícia **fá**ciens, *
in opéribus mánuum suárum comprehénsus *est pec***cá**tor.

Convertántur peccatóres in in**fér**num, *
omnes gentes, quæ oblivi*scúntur* **De**um;
Quóniam non in finem oblívio erit **páu**peris, *
patiéntia páuperum non per*íbit in* **fi**nem!
Exsúrge, Dómine, non confortétur **ho**mo, *
iudicéntur gentes in con*spéctu* **tu**o!
Constítue, Dómine, legislatórem super **e**os, *
ut sciant gentes, quóniam *hómi***nes** sunt!
Ut quid, Dómine, recessísti **lon**ge, *
déspicis in opportunitátibus, in tribu*latió***ne;
Dum supérbit ímpius, incénditur **pau**per, *
comprehendúntur in consíliis, *quibus* **cógi**tant;
Quóniam laudátur peccátor in desidériis ánimæ **su**æ, *
et iníquus *bene***dící**tur?
Exacerbávit Dóminum pec**cá**tor, *
secúndum multitúdinem iræ su*æ non* **quæ**ret.
Non est Deus in conspéctu **e**ius, *
inquinátæ sunt viæ illíus in *omni* **témpo**re.
Auferúntur iudícia tua a fácie **e**ius, *
ómnium inimicórum suórum *domi***nábi**tur.
Dixit enim in corde **su**o: *
Non movébor a generatióne in generatiónem *sine* **ma**lo.
Cuius maledictióne os plenum est et amaritúdine et **do**lo, *
sub lingua eius la*bor et* **do**lor.
Sedet in insídiis cum divítibus in oc**cúl**tis, *
ut interfíciat *inno***cén**tem.
Oculi eius in páuperem re**spí**ciunt, *
insidiátur in abscóndito, quasi leo in spe*lúnca* **su**a.
Insidiátur, ut rápiat **páu**perem, *
rápere páuperem, dum át*trahit* **e**um.
In láqueo suo humiliábit **e**um, *
inclinábit se et cadet, cum dominátus fú*erit* **páupe**rum.
Dixit enim in corde suo: Oblítus est **De**us, *
avértit fáciem suam, ne víde*at in* **fi**nem.
Exsúrge, Dómine Deus, exaltétur manus **tu**a, *
ne oblivi*scáris* **páupe**rum!

Propter quid irritávit ímpius **De**um? *
Dixit enim in corde suo: *Non re***quí**ret.
Vides, quóniam tu labórem et dolórem con**sí**deras, *
ut tradas eos in *manus* **tu**as.
Tibi derelíctus est **pau**per, *
órphano tu e*ris ad***iú**tor.
Cóntere bráchium peccatóris et ma**lí**gni, *
quærétur peccátum illíus et non in*veni***é**tur!
Dóminus regnábit in ætérnum et in sǽculum **sǽ**culi, *
períbitis, gentes, de ter*ra il***lí**us.
Desidérium páuperum exaudívit **Dó**minus, *
præparatiónem cordis eórum audívit *auris* **tu**a;
Iudicáre pupíllo et **hú**mili, *
ut non appónat ultra magnificáre se homo *super* **ter**ram.

Psalmus 10.

IN Dómino confído, †
quómodo dícitis ánimæ **me**æ: *
Tránsmigra in montem *sicut* **pas**ser!
Quóniam ecce, peccatóres intendérunt arcum, †
paravérunt sagíttas suas in **phá**retra, *
ut sagíttent in obscúro *rectos* **cor**de;
Quóniam, quæ perfecísti, destru**xé**runt, *
iustus au*tem quid* **fe**cit?
Dóminus in templo sancto **su**o, *
Dóminus in cælo *sedes* **e**ius.
Oculi eius in páuperem res**pí**ciunt, *
pálpebræ eius intérrogant fí*lios* **hómi**num.
Dóminus intérrogat iustum et **ím**pium, *
qui autem díligit iniquitátem, odit á*nimam* **su**am.
Pluet super peccatóres **lá**queos, *
ignis et sulphur et spíritus procellárum pars cáli*cis e***ó**rum;
Quóniam iustus Dóminus et iustítias di**lé**xit, *
æquitátem vidit *vultus* **e**ius.

Psalmus 11.

SALVUM me fac, Dómine, quóniam defécit **sanc**tus, *
quóniam diminútæ sunt veritátes a fí*liis* **hómi**num!

Vana locúti sunt unusquísque ad próximum **su**um, *
lábia dolósa in corde et cor*de lo***cúti** sunt.
Dispérdat Dóminus univérsa lábia dol**ó**sa *
et lin*guam ma***gnílo**quam;
Qui dixérunt: Linguam nostram magnificábimus, †
lábia nostra a **no**bis sunt, *
quis noster *Dómi***nus** est?
Propter misériam ínopum et gémitum **páu**perum *
nunc exsúrgam, *dicit* **Dómi**nus.
Ponam in salu**tá**ri, *
fiduciáliter a*gam in* **e**o.
Elóquia Dómini elóquia **ca**sta, *
argéntum igne examinátum, probátum terræ, pur*gátum* **séptu**plum.
Tu, Dómine, servábis nos et custódi**es** nos *
a generatióne hac *in æ***tér**num.
In circúitu ímpii **ám**bulant, *
secúndum altitúdinem tuam multiplicásti fí*lios* **hómi**num.

Psalmus 12.

USQUEQUO, Dómine, obliviscéris me in **fi**nem, *
úsquequo avértis fáciem *tuam* **a** me?
Quámdiu ponam consília in ánima **me**a, *
dolórem in corde me*o per* **di**em?
Usquequo exaltábitur inimícus meus **su**per me? *
Réspice et exáudi me, Dómine *Deus* **me**us!
Illúmina óculos meos, ne umquam obdórmiam in **mor**te, *
nequándo dicat inimícus meus: Præválui ad*vérsus* **e**um!
Qui tríbulant me, exsultábunt, si motus **fú**ero, *
ego autem in misericórdia tu*a spe***rá**vi.
Exsultábit cor meum in salutári tuo, †
cantábo Dómino, qui bona tríbuit **mi**hi, *
et psallam nómini Dómi*ni al***tíssi**mi.

Psalmus 13.

DIXIT insípiens in corde **su**o: *
Non est **De**us.
Corrúpti sunt et abominábiles facti sunt in stúdiis **su**is, *
non est, qui fáciat bonum, non est us*que ad* **u**num.

Dóminus de cælo prospéxit super fílios **hó**minum, *
ut vídeat, si est intélligens aut re*quírens* **De**um.
Omnes declinavérunt, simul inútiles **fa**cti sunt, *
non est, qui fáciat bonum, non est us*que ad* **u**num.
Sepúlcrum patens est guttur eórum, †
linguis suis dolóse a**gé**bant, *
venénum áspidum sub lábi*is e***ó**rum;
Quorum os maledictióne et amaritúdine **ple**num est, *
velóces pedes eórum ad effun*déndum* **sángui**nem.
Contrítio et infelícitas in viis eórum, †
et viam pacis non cogno**vé**runt, *
non est timor Dei ante ócu*los e***ó**rum.
Nonne cognóscent omnes, qui operántur iniqui**tá**tem, *
qui dévorant plebem meam sicut *escam* **pa**nis?
Dóminum non invoca**vé**runt, *
illic trepidavérunt timóre, ubi non *erat* **ti**mor.
Quóniam Dóminus in generatióne iusta est, †
consílium ínopis confu**dís**tis, *
quóniam Dómi*nus spes* **eius** est.
Quis dabit ex Sion salutáre Israel? †
Cum avérterit Dóminus captivitátem plebis **su**æ, *
exsultábit Iacob et lætá*bitur* **Isra**el.

Psalmus 14.

DÓMINE, quis habitábit in tabernáculo **tu**o, *
aut quis requiéscet in monte *sancto* **tu**o?
Qui ingréditur sine **má**cula, *
et operá*tur iu***stíti**am.
Qui lóquitur veritátem in corde **su**o, *
qui non egit dolum in *lingua* **su**a;
Nec fecit próximo suo **ma**lum, *
et oppróbrium non accépit advérsus pró*ximos* **su**os.
Ad níhilum dedúctus est in conspéctu eius ma**líg**nus, *
timéntes autem Dómi*num glo***rífi**cat.
Qui iurat próximo suo et non décipit, †
qui pecúniam suam non dedit ad u**sú**ram, *
et múnera super innocéntem *non ac***cé**pit.

Qui **fa**cit hæc, *
non movébitur *in æ***tér**num.
Glória Patri et **Fí**lio *
et Spirí*tui* **San**cto!
Sicut erat in princípio et nunc et **sem**per *
et in sǽcula sæcu*lórum,* **a**men!

Antiphona

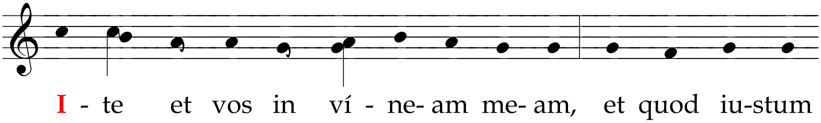

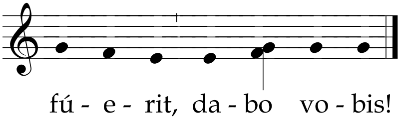

Versiculus

V. Memor fui nocte nóminis tui, Dómine.
R. Et custodívi legem tuam.

Pater noster secreto usque ad

V. Et ne nos indúcas in tentatiónem!
R. Sed líbera nos a malo!

Absolutio

EXÁUDI, Dómine Iesu Christe, preces servórum tuórum, et miserére nobis, qui cum Patre et Spíritu Sancto vivis et regnas in sǽcula sæculórum!

R. Amen.

Iube, domne, benedícere!

Pro I. lectione benedictio

V. Benedictióne perpétua benedícat nos Pater ætérnus!
R. Amen.

Lectio I.

IN princípio creávit Deus cælum et terram. Terra autem erat inánis et vácua · et ténebræ erant super fáciem abýssi · et spíritus Dei ferebátur super aquas. Dixítque Deus: Fiat lux! Et facta est lux. Et vidit Deus lucem, quod esset bona · et divísit lucem a ténebris · appellavítque lucem diem · et ténebras noctem · factúmque est véspere et mane · dies unus. Dixit quoque Deus · fiat firmaméntum in médio aquárum · et dívidat aquas ab aquis! Et fecit Deus firmaméntum · divisítque aquas, quæ erant sub firmaménto · ab his, quæ erant super firmaméntum. Et factum est ita · vocavítque Deus firmaméntum cælum · et factum est véspere et mane, dies secúndus.

V. Tu autem, Dómine, miserére nobis!
R. Deo grátias!

Responsorium · 1

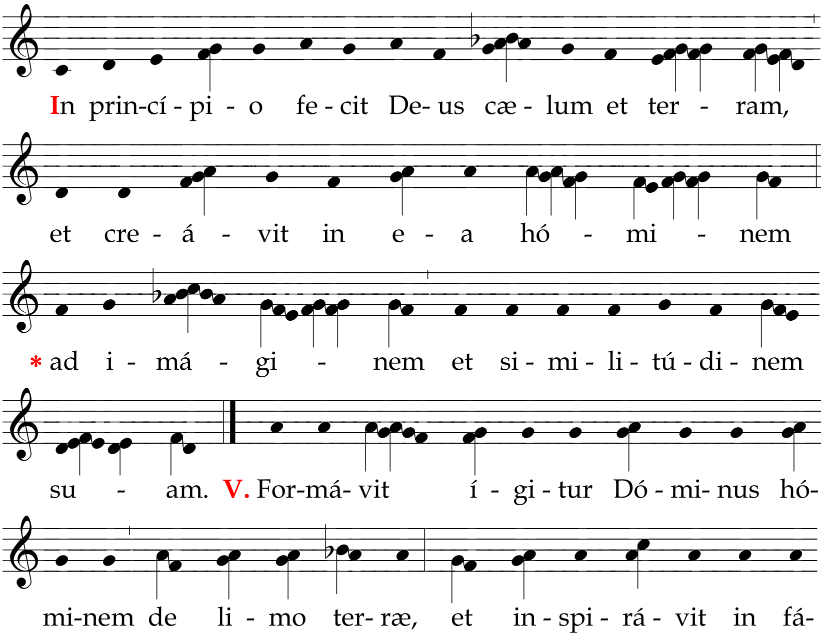

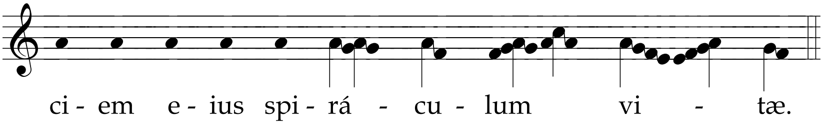

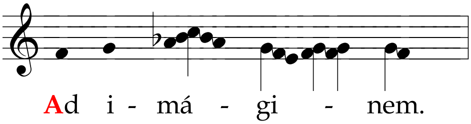

Iube, domne, benedícere!

Pro II. lectione benedictio

V. Unigénitus Dei Fílius nos benedícere et adiuváre dignétur!
R. Amen.

Lectio II.

DIXIT vero Deus: Congregéntur aquæ, quæ sub cælo sunt · in locum unum · et appáreat árida! Factúmque est ita. Et vocávit Deus áridam terram · congregationésque aquárum appellávit mária. Et vidit Deus, quod esset bonum · et ait: Gérminet terra herbam viréntem · et faciéntem semen · et lignum pomíferum, fáciens fructum iuxta genus suum · cuius semen in semetípso sit super terram! Et factum est ita. Et prótulit terra herbam viréntem · et afferéntem semen iuxta genus suum · lignúmque fáciens fructum · et habens unumquódque seméntem secúndum spéciem suam. Et vidit Deus, quod esset bonum · factúmque est véspere et mane, dies tértius.

V. Tu autem, Dómine, miserére nobis!
R. Deo grátias!

Responsorium · 1

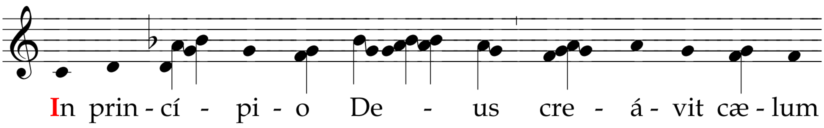

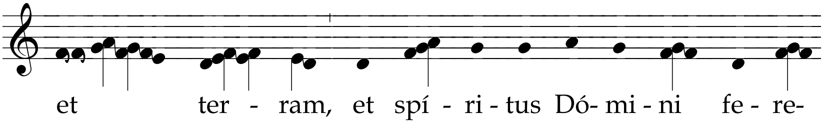

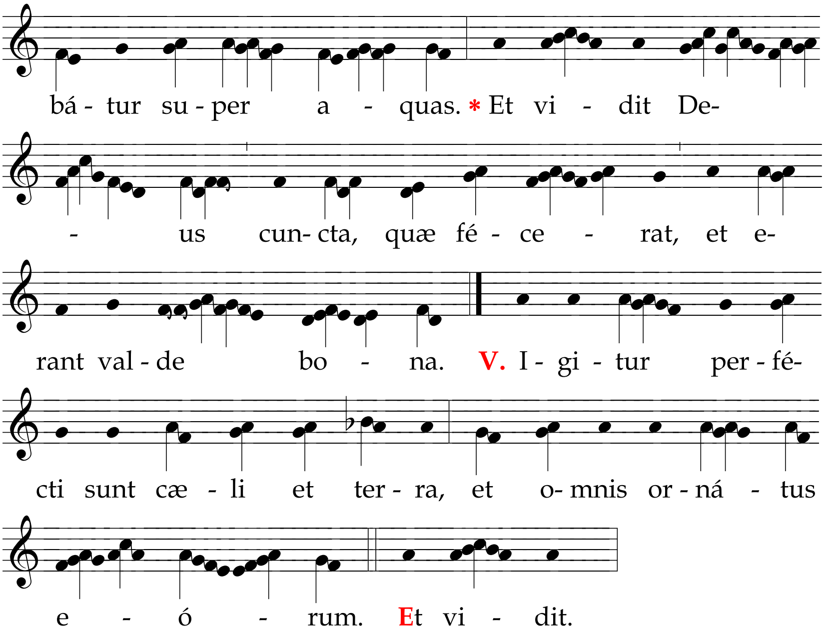

Iube, domne, benedícere!

Pro III. lectione benedictio

V. Spíritus Sancti grátia illúminet corda et córpora nostra!
R. Amen.

Lectio III.

DIXIT autem Deus: Fiant luminária in firmaménto cæli · ut dívidant diem ac noctem · et sint in signa et témpora · et dies et annos · ut lúceant in firmaménto cæli · et illúminent terram! Et factum est ita. Fecítque Deus duo magna luminária · luminàre maius, ut præésset diéi · et luminàre minus, ut præésset nocti · et stellas · et pósuit eas in firmaménto, ut lucérent super terram · et præéssent diéi ac nocti · et divíderent lucem ac ténebras. Et vidit Deus, quod esset bonum · et factum est véspere et mane, dies quartus. Dixit étiam Deus: Prodúcant aquæ réptile ánimæ vivéntis · et volátile super terram sub firmaménto cæli! Creavítque cete grándia · et omnem ánimam vivéntem atque motábilem · quam prodúxerant aquæ in spécies suas · et

omne volátile secúndum genus suum. Et vidit Deus, quod esset bonum · benedixítque eis, dicens: Créscite et multiplicámini · et repléte aquas maris · avésque multiplicéntur super terram! Et factum est véspere et mane, dies quintus. Dixit quoque Deus: Prodúcat terra ánimam vivéntem in génere suo · iuménta et reptília et béstias terræ secúndum spécies suas · factúmque est ita. Et fecit Deus béstias terræ iuxta spécies suas · et iuménta et omne réptile terræ in génere suo. Et vidit Deus, quod esset bonum, et ait: Faciámus hóminem ad imáginem et similitúdinem nostram · et præsit píscibus maris · et volatílibus cæli et béstiis · universǽque creatúræ · omníque réptili, quod movétur in terra!

V. Tu autem, Dómine, miserére nobis!
R. Deo grátias!

Responsorium · 7

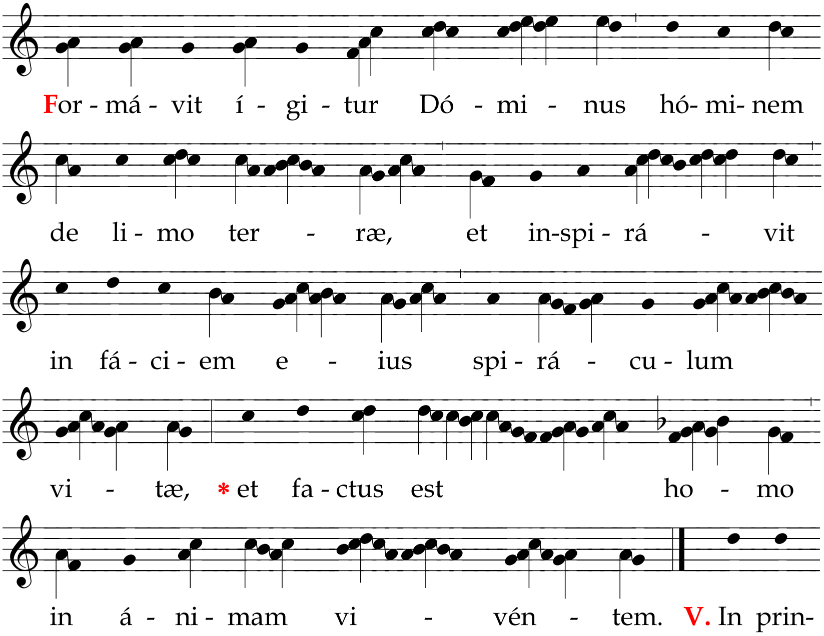

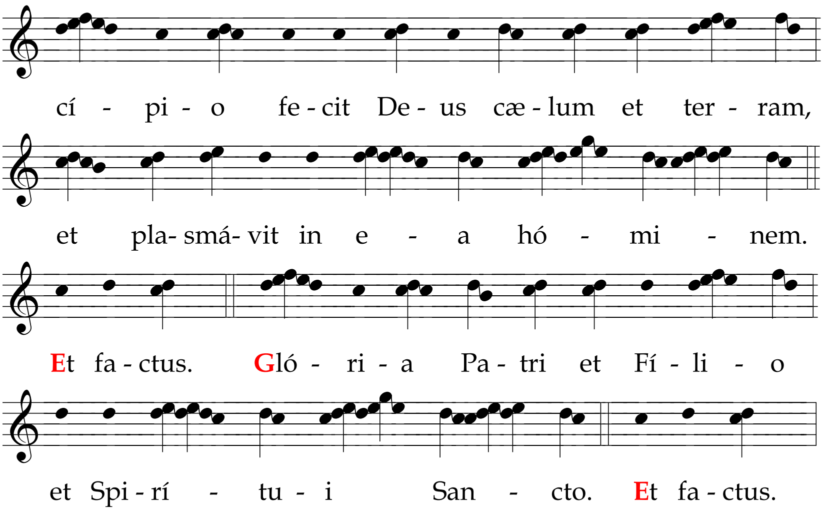

In secundo nocturno

Antiphona · 1d1

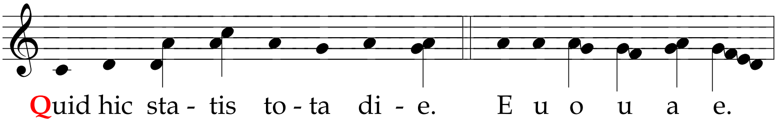

Psalmus 15.

CONSÉRVA me, Dómine, quóniam sperávi in te, †
dixi Dómino: Deus **meus es** tu, *
quóniam bonórum meó*rum non* **e**ges!
Sanctis, qui sunt in **ter**ra **e**ius, *
mirificávit omnes voluntátes me*as in* **e**is.
Multiplicátæ sunt infirmi**tá**tes e**ó**rum, *
póstea accele*ra***vé**runt.
Non congregábo conventícula eórum **de** san**guí**nibus, *
nec memor ero nóminum eórum per lá*bia* **me**a.

Dóminus pars hereditátis meæ et **cá**licis **me**i, *
tu es, qui restítues hereditátem *meam* **mi**hi.
Funes cecidérunt mihi **in** præ**clá**ris, *
étenim heréditas mea præclá*ra est* **mi**hi.
Benedícam Dóminum, qui tríbuit mihi **in**tel**lé**ctum, *
ínsuper et usque ad noctem increpuérunt me *renes* **me**i.
Providébam Dóminum in conspéctu **me**o **sem**per, *
quóniam a dextris est mihi, *ne com***mó**vear.
Propter hoc lætátum est cor meum et exsultávit **lin**gua **me**a, *
ínsuper et caro mea requi*éscet* **in** spe;
Quóniam non derelínques ánimam meam **in** in**fér**no, *
nec dabis sanctum tuum vidére cor*rupti***ó**nem.
Notas mihi fecísti vias vitæ, †
adimplébis me lætítia cum **vul**tu **tu**o, *
delectatiónes in déxtera tua us*que in* **fi**nem.

Psalmus 16.

EXÁUDI, Dómine, iu**stí**tiam **me**am, *
inténde deprecati*ónem* **me**am!
Auribus pércipe orati**ó**nem **me**am, *
non in lábi*is do***ló**sis!
De vultu tuo iudícium **me**um **pró**deat, *
óculi tui vídeant *æqui***tá**tes!
Probásti cor meum et visitásti nocte, †
igne me exa**mi**ná**sti, *
et non est invénta in *me iní*quitas;
Ut non loquátur os meum **ó**pera **hó**minum, *
propter verba labiórum tuórum ego custodívi *vias* **du**ras.
Pérfice gressus meos in **sé**mitis **tu**is, *
ut non moveántur vestí*gia* **me**a!
Ego clamávi, quóniam exau**dí**sti me, **De**us, *
inclína aurem tuam mihi et exáudi *verba* **me**a!
Mirífica miseri**cór**dias **tu**as, *
qui salvos facis spe*rántes* **in** te!
A resisténtibus déxteræ **tu**æ cu**stó**di me *
ut pu*píllam* **ó**culi!
Sub umbra alárum tuárum **pró**te**ge** me, *
a fácie impiórum, qui me *affli***xé**runt!

Inimíci mei ánimam meam circumdedérunt, †
ádipem suum **con**clu**sé**runt, *
os eórum locútum *est su***pér**biam.
Proiiciéntes me nunc cir**cum**de**dé**runt me, *
óculos suos statuérunt declinár*e in* **ter**ram.
Suscepérunt me sicut leo pa**rá**tus ad **præ**dam, *
et sicut cátulus leónis hábi*tans in* **áb**ditis.
Exsúrge, Dómine, prǽveni eum et supplánta eum, †
éripe ánimam **me**am ab **ím**pio, *
frámeam tuam ab inimícis *manus* **tu**æ!
Dómine, a paucis de terra dívide eos in **vi**ta e**ó**rum! *
De abscónditis tuis adimplétus est ven*ter e***ó**rum.
Satu**rá**ti sunt **fí**liis, *
et dimisérunt relíquias suas pár*vulis* **su**is.
Ego autem in iustítia apparébo con**spéc**tui **tu**o, *
satiábor, cum apparúerit glór*ia* **tu**a.

Psalmus 17.

DÍLIGAM te, Dómine, fortitúdo mea, †
Dóminus firmaméntum meum et re**fú**gium **me**um *
et liber*átor* **me**us.
Deus meus adi**ú**tor **me**us, *
et sperá*bo in* **e**um;
Protéctor meus et cornu sa**lú**tis **me**æ *
et sus*céptor* **me**us.
Laudans invo**cá**bo **Dó**minum, *
et ab inimícis meis *salvus* **e**ro.
Circumdedérunt me do**ló**res **mor**tis, *
et torréntes iniquitátis con*turba***vé**runt me.
Dolóres inférni cir**cum**de**dé**runt me, *
præoccupavérunt me lá*quei* **mor**tis.
In tribulatióne mea invo**cá**vi **Dó**minum, *
et ad Deum me*um cla***má**vi;
Et exaudívit de templo sancto suo **vo**cem **me**am, *
et clamor meus in conspéctu eius introívit in *aures* **e**ius.
Commóta est et contrémuit terra, †
fundaménta móntium conturbáta sunt **et** com**mó**ta sunt, *
quóniam irá*tus est* **e**is.

Ascéndit fumus in ira eius, †
et ignis a fácie **e**ius ex**á**rsit, *
carbónes succénsi *sunt ab* **e**o.
Inclinávit cælos **et** de**scén**dit, *
et calígo sub pé*dibus* **e**ius;
Et ascéndit super Chérubim **et** vol**á**vit, *
volávit super pen*nas ven***tó**rum;
Et pósuit ténebras latíbulum suum, †
in circúitu eius taber**ná**culum **e**ius, *
tenebrósa aqua in nú*bibus* **á**eris.
Præ fulgóre in conspéctu eius nubes **transié**runt, *
grando et car*bónes* **i**gnis;
Et intónuit de cælo Dóminus †
et Altíssimus dedit **vo**cem **su**am, *
grando et car*bónes* **i**gnis;
Et misit sagíttas suas et dissi**pá**vit **e**os *
fúlgura multiplicávit et contur*bávit* **e**os;
Et apparuérunt **fon**tes a**quá**rum, *
et reveláta sunt fundaménta or*bis ter***rá**rum;
Ab increpatióne **tu**a, **Dó**mine, *
ab inspiratióne spíritus *iræ* **tu**æ.
Misit de summo **et** ac**cé**pit me, *
et assúmpsit me de *aquis* **mul**tis.
Erípuit me de inimícis me**is** for**tís**simis, *
et ab his, qui odérunt me, quóniam confortá*ti sunt* **su**per me.
Prævenérunt me in die afflicti**ó**nis **me**æ, *
et factus est Dóminus pro*téctor* **me**us;
Et edúxit me in **lati**t**ú**dinem, *
salvum me fecit, quóniam *vólu***it** me;
Et retríbuet mihi Dóminus secúndum iu**stí**tiam **me**am, *
et secúndum puritátem mánuum meárum retrí*buet* **mi**hi;
Quia custodívi **vi**as **Dó**mini, *
nec ímpie gessi a *Deo* **me**o;
Quóniam ómnia iudícia eius in con**spé**ctu **me**o, *
et iustítias eius non rép*puli* **a** me;
Et ero immacu**lá**tus cum **e**o, *
et observábo me ab iniqui*táte* **me**a;

Et retríbuet mihi Dóminus secúndum iu**stí**tiam **me**am, *
et secúndum puritátem mánuum meárum
in conspéctu ocu*lórum* **e**ius.
Cum sancto **san**ctus **e**ris, *
et cum viro innocénte ín*nocens* **e**ris;
Et cum elécto **eléc**tus **e**ris, *
et cum pervérso *perver***té**ris;
Quóniam tu pópulum húmilem **sal**vum **fá**cies, *
et óculos superbórum hu*mili***á**bis.
Quóniam tu illúminas lucérnam **me**am, **Dó**mine, *
Deus meus, illúmina té*nebras* **me**as;
Quóniam in te erípiar a ten**ta**tió**ne, *
et in Deo meo transgré*diar* **mu**rum!
Deus meus, impollúta via eius, †
elóquia Dómini igne ex**a**mi**ná**ta, *
protéctor est ómnium sperán*tium* **in** se.
Quóniam quis Deus **præ**ter **Dó**minum, *
aut quis Deus præter *Deum* **no**strum?
Deus, qui præcínxit **me** vir**tú**te, *
et pósuit immaculátam *viam* **me**am;
Qui perfécit pedes meos **tam**quam cer**vó**rum, *
et super excélsa *státu***ens** me;
Qui docet manus **me**as ad **prœ**lium, *
et posuísti ut arcum ǽreum brá*chia* **me**a;
Et dedísti mihi protectiónem sa**lú**tis **tu**æ, *
et déxtera tu*a sus***cé**pit me;
Et disciplína tua corréxit **me** in **fi**nem, *
et disciplína tua ipsa *me do***cé**bit.
Dilatásti gressus **me**os **sub**tus me, *
et non sunt infirmáta vestí*gia* **me**a.
Pérsequar inimícos meos et compre**hén**dam **il**los, *
et non convértar, do*nec de***fí**ci**ant.
Confríngam illos, nec **pó**terunt **sta**re, *
cadent subtus *pedes* **me**os;
Et præcinxísti me vir**tú**te ad **bel**lum, *
et supplantásti insurgéntes *in me* **sub**tus me;

Et inimícos meos dedísti **mihi dor**sum, *
et odiéntes me dis*perdi***dísti**.
Clamavérunt, nec erat, qui salvos fáce**ret,** ad **Dó**minum, *
nec exau*dívit* **e**os:
Et commínuam eos ut púlverem ante **fá**ciem **ven**ti, *
ut lutum plateárum de*lébo* **e**os.
Erípies me de contradicti**ó**nibus **pó**puli, *
constítues me in *caput* **gén**tium.
Pópulus, quem non cognóvi, ser**ví**vit **mi**hi, *
in audítu auris obœ*dívit* **mi**hi.
Fílii aliéni mentíti sunt mihi, †
fílii aliéni in**vete**r**á**ti sunt *
et claudicavérunt a sé*mitis* **su**is.
Vivit Dóminus et benedíctus **De**us **me**us, *
et exaltétur Deus sa*lútis* **me**æ;
Deus, qui das vindíctas mihi et subdis **pó**pulos **sub** me, *
liberátor meus de inimícis meis *ira***cún**dis;
Et ab insurgéntibus in me **exal**t**á**bis me, *
a viro iníquo e*rípi***es** me.
Proptérea confitébor tibi in nati**ó**nibus, **Dó**mine, *
et nómini tuo *psalmum* **di**cam;
Magníficans salútes regis eius †
et fáciens misericórdiam christo **su**o **Da**vid *
et sémini eius us*que in* **sǽ**culum.
Glória **Pa**tri et **Fí**lio *
et Spirí*tui* **San**cto!
Sicut erat in princípio et **nunc** et **sem**per *
et in sǽcula sæcu*lórum,* **a**men!

Antiphona

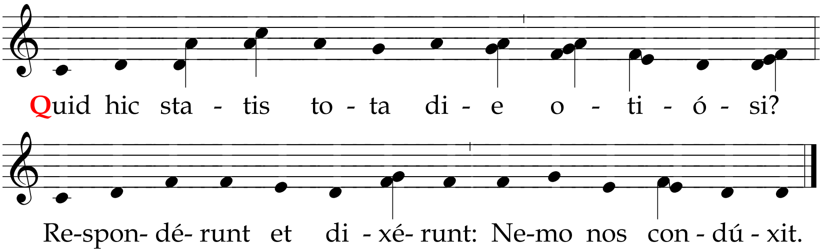

Versiculus

V. Quóniam tu illúminas lucérnam meam, Dómine.
R. Deus meus, illúmina ténebras meas!

Pater noster secreto usque ad

V. Et ne nos indúcas in tentatiónem!
R. Sed líbera nos a malo!

Absolutio

IPSÍUS píetas et misericórdia nos ádiuvet, qui cum Patre et Spíritu Sancto vivit et regnat in sǽcula sæculórum!

R. Amen.

Iube, domne, benedícere!

Pro IV. lectione benedictio

V. De sede maiestátis benedícat nos Fílius Dei Patris!
R. Amen.

Lectio IIII.

DÍGNITAS humánæ oríginis · fácile agnóscitur · consideráta sublimitáte auctóris. Nec enim fácile póterat esse, nec leve · quod manus sacra confíxit · et cæléstis flatus in vitálem substántiam animávit · máxime cum idem ártifex Deus · potestátem suam in omnem fábricam · eídem hómini fúerat traditúrus · ut quem secúndum prǽsidem post se fácere disponébat · eúndem fáceret plenum atque perféctum · habéntem in sese dignitátem · qua præcélleret · et potestátem, qua cunctis animántibus imperáret · soli sérviens illi · a quo ei cuncta fúerant subiugáta · ut imperáret mundo · servíret Deo · creatórem suscíperet · creatúram sibi parére compélleret · tantúmque ditiónis sese Dómino debére prospíceret · quantum ipse a creatúra exígeret · habens in própria potestáte · et obœdiéntiam, qua víveret · et contémptum, quo digne pro méritis interíret. Unde efféctum est · ut contemnéndo in mortem incíderet · qui obœdiéndo vívere potuísset. Unde potestátem concéssam dum in contémptum prótulit · et vitæ privilégium pérdidit · et mortis sibi senténtiam acquisívit · et tamen creatúra adhuc eius servat impérium · licet ipse creatóri suo suum denegáret obséquium. Unde appáret, quid suæ felicitáti detráxerit · cum peccatórum mérita eius statum adhuc mutáre non possint. Gra-

váris in isto, o, homo · graváris · et inexcusábili pœna constríngeris · contémnis creatórem · et eius ímperas creatúræ! Déspicis Dóminum · et de eius creatúra éxigis servítium · benefíciis Dei perfrúeris · et eius poténtiam non extiméscis.

V. Tu autem, Dómine, miserére nobis!
R. Deo grátias!

Responsorium · 8

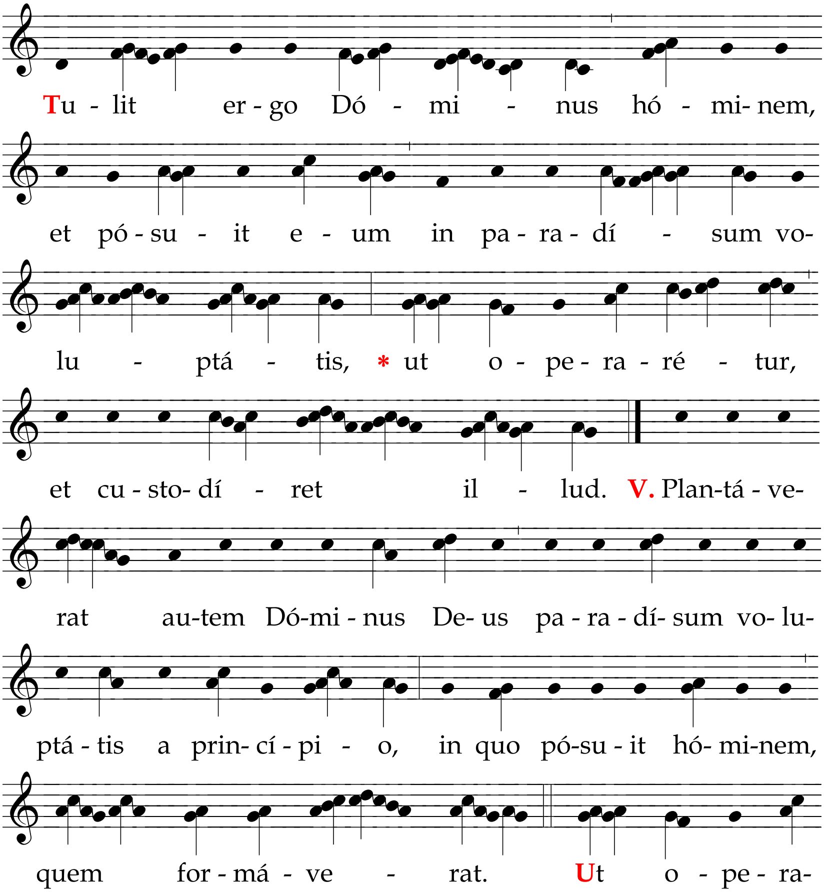

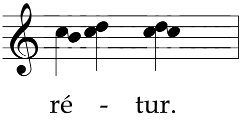

Iube, domne, benedícere!

Pro V. lectione benedictio

V. Ille nos benedícat in terris, cuius maiéstas f[ulget] in [cælis]!
R. Amen.

Lectio V.

ERGO, o homo, cum tibi per Dóminum cuncta desérviant · solus illi ipse non servis. Bis delínquis · ac duplex crimen incúrris · dum nec pro conditióne, ut servus, obséqueris · nec, potestáte data, Dómino famuláris. Tibi cælum in die lucis splendóre vestítur · et solis fulgóribus decorátur · in nocte claríssimo lunæ spéculo · et astrórum fulgóre vário · polus ipse lustrátur · ut diéi noctísque vicissitúdine · et numerósitas témporum dignoscátur · et post diúrnum labórem · réquies míseris mortálibus præbeátur. Tempora altérnis vícibus immutántur · frondéscunt silvæ · amœnántur campi · prata viréscant · ínsuper étiam animántia cuncta · divérsis úsibus procreáta · edunt fetus · parent império · obséquia servant. Scatent fontes · amnes fluunt · institútis términis mária coercéntur · gaudet post híemem verna tempéries · æstátis flagrántia décoquit messes · autúmnitas temulénta · suis éxhibet tempóribus ubertátes · híeme maritántur ímbribus terræ · suis institútis cuncta desérviunt · solus homo Deo non servit. Quid, si tibi univérsa díceret natúra: Ego tibi a Dómino rerum parére præcépta sum · ego circa te iussa implére · institúta serváre · nascéntia cuncta tribúere · genitóris império iussa sum. Dénique páreo · obtémpero · sérvio · et, te mutáto, non mutor. Páreo, inquam, rebélli · obtémpero procáci · desérvio contemptóri. Céterum, si mihi institúta mutáre · iussa pervértere · necessária denegáre · rerum Dóminus præcepísset · cuncta creatúra hómine viduáta remanéret · nec, qui contémneret, ultérius esset · quia contémptor homo digne ac mérito interíret. Dénique, quisquis talis es · qui in hoc contémptu consístis · qui creatúræ ímperas · et creatóri non servis · qui dominátum exérces · et Dóminum non cognóscis · time Dóminum patiéntem · ne sevérum séntias iúdicem! Córrigat te dilátio differéntis · ne censúra púniat iudicántis ·

fácile enim obséquio tuo fácies Deum propítium · si convérsus mutáveris vítium.

V. Tu autem, Dómine, miserére nobis!
R. Deo grátias!

Responsorium · 5

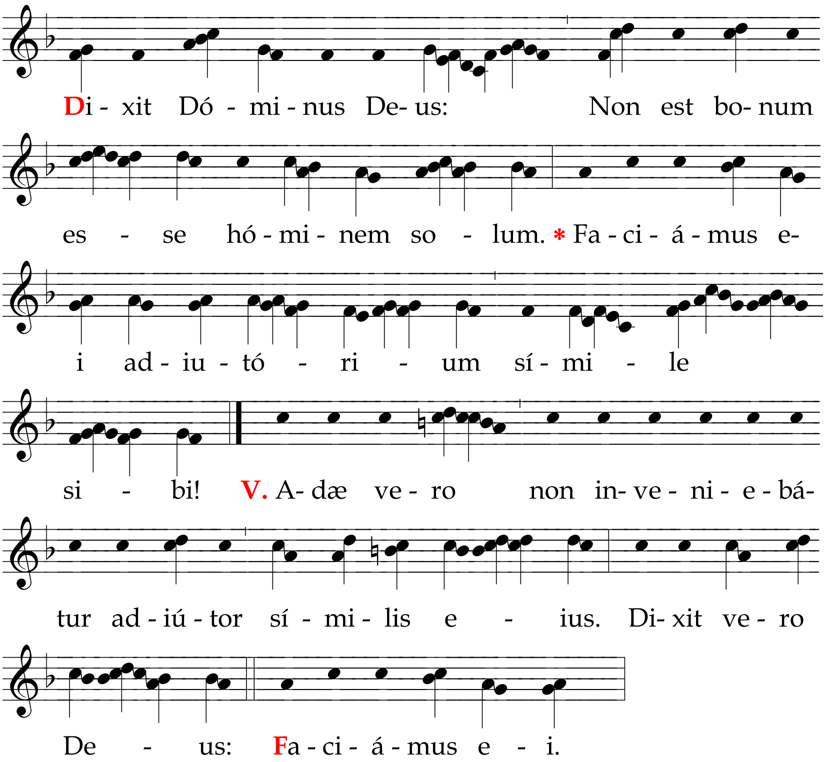

Iube, domne, benedícere!

Pro VI. lectione benedictio

V. De supérnis cælórum benedícat nos rex angelórum!
R. Amen.

Lectio VI.

QUID retríbuam, ínquies, Dómino · pro ómnibus, quæ retríbuit mihi? Si humána condítio, genitóri quid débeat, noscat · atque ad eius beneficiórum innúmeram multitúdinem · moméntis ómnibus retractándo, intélligat · invéniet suæ servitútis obséquia · contínuis láudibus iugi gratulatióne divínitus sibi collátis · coæquári non posse. Neque enim a Deo benefícia præstita atque colláta · vel modum póterunt habére, vel númerum · certe nec términum · quippe cum nec sensus · ad investigándum suffíciat · nec sciéntia súppetat ad laudándum. Imménsitas enim beneficiórum súperat cogitatiónes sénsuum · et innúmera multitúdo donórum · vincit volubilitátem verbórum. Nec, si totum tempus vitæ oris subséquia óccupent · laudes téneant · gratiárum actiónes insístant · póteris pensáre, quod debes. Quare nobis, fratres, danda est ópera · ut totis víribus devótio mentis in divína obséquia exerceátur · et laudum glórias os nostrum per omne tempus frequentáre cogátur · non quo in istis débita compensé[n]tur · sed ut nostræ devotiónis volúntas his conátibus dignoscátur · ut quicquid fragílitas détrahit ad compléndum · hoc devótio cónferat ad promeréndum · et quia vis iam, non pérficis, expungáris · nec quia débita compénsas · sed parére desíderas. Velle enim ipsum expúngitur · quia per immensitátem rerum idípsum, quod cúpimus, explicáre non datur. Quid retríbuam, inquit, Dómino pro ómnibus, quæ mihi retríbuit? Quærit prophéta sanctíssimus · quibus méritis benefícia divína compénset · quo famulátus génere múnera percépta coæquet · quibus obséquiis tantis possit munéribus respondére · quo servitútis génere · innúmera débeat dona et infiníta beneficiórum génera comparáre. Sit licet excéllens hóminum méritum · sit natúræ iura consérvans · sit legum iussis obtémperans · ímpleat fidem · iustítiam téneat · virtútes exérceat · damnet vítia · peccáta repéllat · exémplum semet imitántibus præbeat · si quid gésserit, parum est · quicquid fécerit, minus. Omne enim méritum breve est · comparatióne donórum. Númera benefícia, si póteris · et tunc consídera, quod meréris! Cum benefíciis cæléstibus tua facta perpénde · cum divínis munéribus actus próprios meditáre! Nec dignum te iudicábis eo, quod frúeris · si intélligas, quod meréris.

V. Tu autem, Dómine, miserére nobis!
R. Deo grátias!

Responsorium · 5

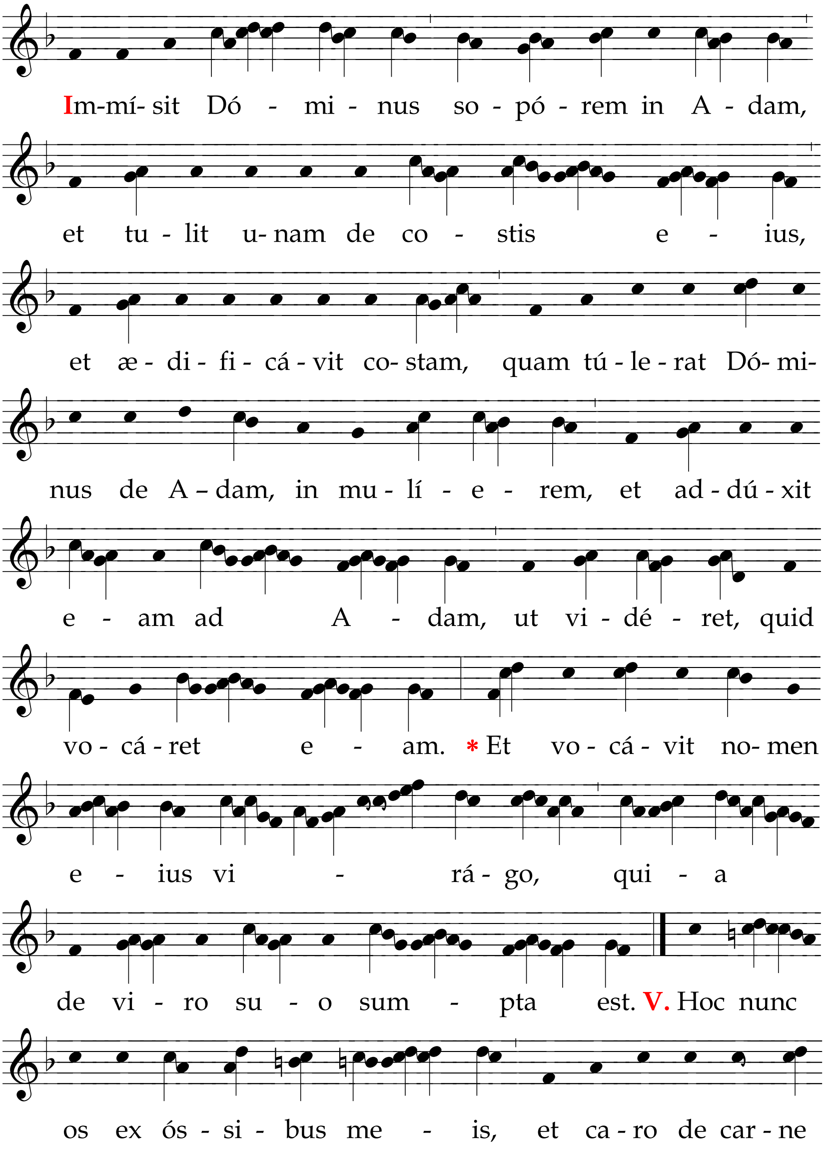

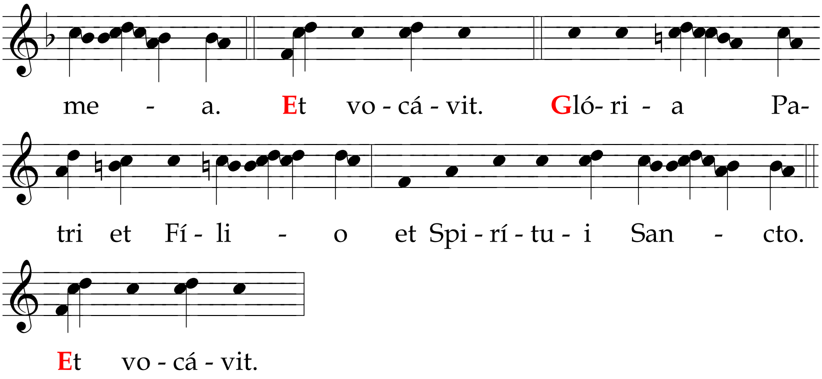

In tertio nocturno

Antiphona · 8g1

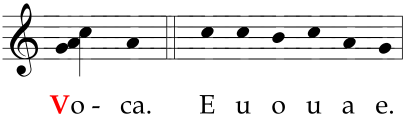

Psalmus 18.

CÆLI enárrant glóriam **Dei**, *
et ópera mánuum eius annúntiat *firma***mén**tum.
Dies diéi erúctat **ver**bum, *
et nox nocti índi*cat sci***énti**am.
Non sunt loquélæ neque ser**mó**nes, *
quorum non audiántur vo*ces e***ó**rum.
In omnem terram exívit sonus e**ó**rum, *
et in fines orbis terræ ver*ba e***ó**rum.
In sole pósuit tabernáculum **su**um, *
et ipse tamquam sponsus procédens de thá*lamo* **suo**;
Exsultávit ut gigas ad curréndam **vi**am, *
a summo cælo egrés*sio* **eius**;
Et occúrsus eius usque ad summum **ei**us, *
nec est, qui se abscóndat a ca*lóre* **eius**.

Lex Dómini immaculáta, convértens **á**nimas, *
testimónium Dómini fidéle, sapiéntiam *præstans* **párvu**lis.
Iustítiæ Dómini rectæ, lætificántes **cor**da, *
præcéptum Dómini lúcidum, illú*minans* **ócu**los.
Timor Dómini sanctus, pérmanens in sæculum **sǽ**culi, *
iudícia Dómini vera, iustificáta in *semet***í**psa;
Desiderabília super áurum et lápidem pretiósum **mul**tum, *
et dulcióra super *mel et* **fa**vum.
Etenim servus tuus custódit **e**a, *
in custodiéndis illis retribú*tio* **mul**ta.
Delícta quis intélligit? †
Ab occúltis meis **mun**da me, *
et ab aliénis parce *servo* **tu**o!
Si mei non fúerint domináti, tunc immaculátus **e**ro, *
et emundábor a de*lícto* **máxi**mo;
Et erunt, ut compláceant elóquia oris **mei**, *
et meditátio cordis mei in conspéctu *tuo* **sem**per.
Dómine, adiútor **me**us *
et red*émptor* **me**us.

Psalmus 19.

EXÁUDIAT te Dóminus in die tribulati**ó**nis, *
prótegat te nomen *Dei* **Ia**cob!
Mittat tibi auxílium de **sanc**to, *
et de Sion *tue***átur** te!
Memor sit omnis sacrifícii **tui**, *
et holocáustum tuum *pingue* **fi**at!
Tríbuat tibi secúndum cor **tu**um, *
et omne consílium tu*um con***fír**met!
Lætábimur in salutári **tu**o, *
et in nómine Dei nostri ma*gnifi***cábi**mur.
Impleat Dóminus omnes petitiónes **tu**as! *
Nunc cognóvi, quóniam salvum fecit Dóminus *christum* **su**um.
Exáudiet illum de cælo sancto **su**o, *
in potentátibus salus déx*teræ* **e**ius.
Hi in cúrribus et hi in **e**quis, *
nos autem in nómine Dómini Dei nostri *invo***cábi**mus.

Ipsi obligáti sunt et cecid**é**runt, *
nos autem surréximus et e*récti* **su**mus.
Dómine, salvum fac **re**gem, *
et exáudi nos in die, qua invoca*vérim***us** te!

Psalmus 20.

DÓMINE, in virtúte tua lætábi**tur** rex, *
et super salutáre tuum exsultábit *vehe***mén**ter.
Desidérium cordis eius tribuísti **ei**, *
et voluntáte labiórum eius non frau*dásti* **e**um;
Quóniam prævenísti eum in benedictiónibus dul**cé**dinis, *
posuísti in cápite eius corónam de lápide *preti***ó**so.
Vitam pétiit **a** te, *
et tribuísti ei longitúdinem diérum in sǽculum et in sǽ*culum* **sǽcu**li.
Magna est glória eius in salutári **tu**o, *
glóriam et magnum decórem impónes *super* **e**um;
Quóniam dabis eum in benedictiónem in sǽculum **sǽ**culi, *
lætificábis eum in gáudio cum *vultu* **tu**o;
Quóniam rex sperat in **Dó**mino, *
et in misericórdia Altíssimi non *commo***vébi**tur.
Inveniátur manus tua ómnibus inimícis **tu**is, *
déxtera tua invéniat omnes, qui *te o***dé**runt!
Pones eos ut clíbanum ignis in témpore vultus tui, †
Dóminus in ira sua conturbábit **e**os, *
et devorábit *eos* **ig**nis.
Fructum eórum de terra **per**des, *
et semen eórum a *fíliis* **hómi**num;
Quóniam declinavérunt in te **ma**la, *
cogitavérunt consília, quæ non potuérunt *stabi***lí**re;
Quóniam pones eos **dor**sum, *
in relíquiis tuis præparábis vul*tum e***ó**rum.
Exaltáre, Dómine, in virtúte **tu**a, *
cantábimus et psallémus vir*tútes* **tu**as!
Glória Patri et **Fí**lio *
et Spirí*tui* **San**cto!
Sicut erat in princípio et nunc et **sem**per *
et in sǽcula sæcu*lórum,* **a**men!

Antiphona

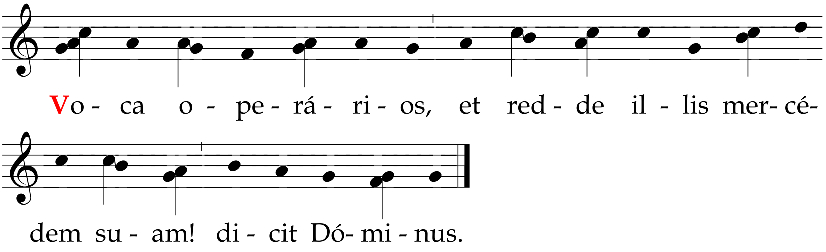

Versiculus

V. Exaltáre, Dómine, in virtúte tua!
R. Cantábimus et psallémus virtútes tuas.

Pater noster secreto usque ad

V. Et ne nos indúcas in tentatiónem!
R. Sed líbera nos a malo!

Absolutio

A VÍNCULIS peccatórum absólvat nos omnípotens et miséricors Dóminus!

R. Amen.

Iube, domne, benedícere!

Pro VII. lectione benedictio

V. Evangélica léctio sit nobis salus et protéctio!
R. Amen.

Sequéntia sancti evangélii secúndum Matthǽum.

Secundum Matthæum

IN illo témpore. Dixit Iesus discípulis suis parábolam hanc: Símile est regnum cælórum hómini patrifamílias · qui éxiit primo mane condúcere operários in víneam suam. Et réliqua.

Homília beáti Gregórii papæ

Lectio VII.

IN explanatióne sua multa ad loquéndum sancti evangélii léctio póstulat · quam volo, si possum, sub brevitáte perstríngere · ne vos et

exténsa procéssio · et prolíxa expositío videátur oneráre. Regnum cælórum patrifamílias símile esse dícitur · qui ad excoléndam víneam suam, operários condúcit. Quis vero patrisfamílias similitúdinem réctius tenet · quam cónditor noster · qui regit, quos cóndidit · et eléctos suos sic in hoc mundo póssidet · quasi subiéctos dóminus in domo? Qui habet víneam univérsam, scílicet Ecclésiam · quæ ab Abel iusto · usque ad últimum eléctum, qui in fine mundi nascitúrus est · quot sanctos prótulit, quasi tot pálmites misit. Hic ítaque paterfamílias · ad excoléndam víneam suam mane · hora tértia · sexta · nona · et undécima · operários condúcit · quia a mundi huius inítio usque ad finem eius · ad erudiéndam plebem fidélium · prædicatóres congregáre non desístit. Mane étenim mundi fuit · ab Adam usque ad Noe. Hora vero tértia · a Noe usque ad Abraham. Sexta quoque ab Abraham usque ad Móysen. Nona autem a Móyse usque ad advéntum Dómini. Undécima vero ab advéntu Dómini usque ad finem mundi · in qua prædicatóres sancti Apóstoli missi sunt · qui mercédem plenam et tarde veniéntes accepérunt.

V. Tu autem, Dómine, miserére nobis!
R. Deo grátias!

Responsorium · 4

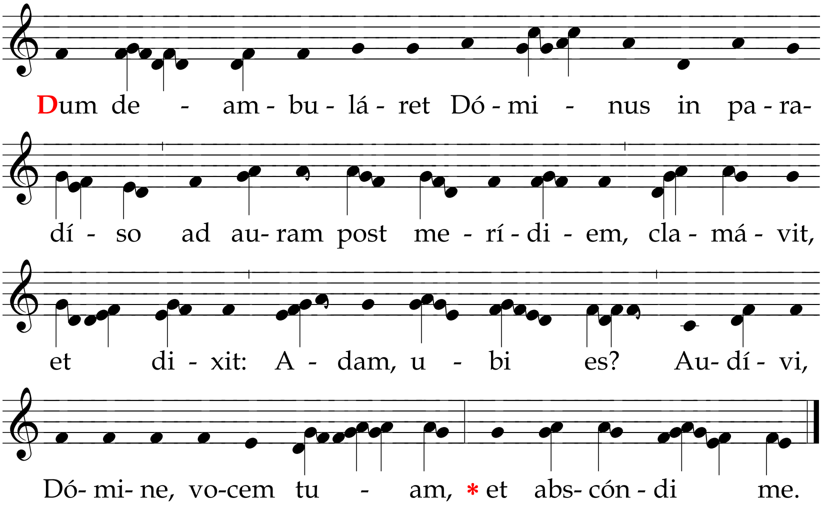

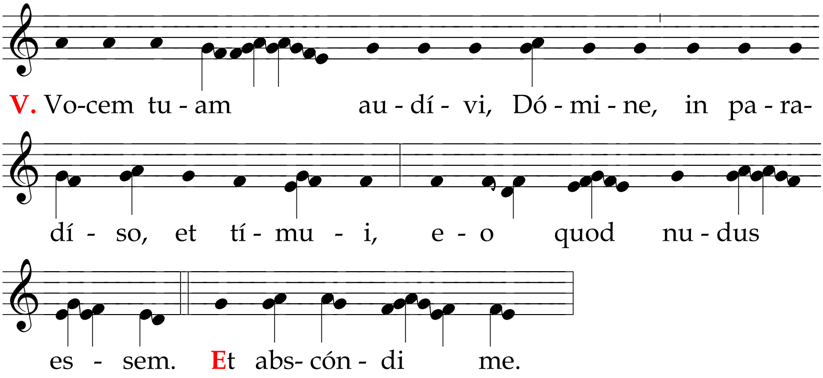

Iube, domne, benedícere!

Pro VIII. lectione in festis Domini et in dominicis benedictio

V. Intelléctum sancti evangélii apériat nobis virtus Spíritus Sancti!
R. Amen.

Lectio VIII.

AD erudiéndam Dóminus plebem suam · quasi ad excoléndam víneam suam, nullo témpore déstitit operários míttere · quia et prius per patres · et póstmodum per legis doctóres et prophétas · ad extrémum vero per Apóstolos dum plebis suæ mores excóluit · quasi per operários in víneæ cultúra laborávit · quamvis in quólibet módulo vel mensúra · quisquis cum fide recta bonæ actiónis éxstitit · huius víneæ operárius fuit. Operátor ergo mane · hora tertia · sexta · et nona · antíquus ille et Hebráicus pópulus designátur · qui in eléctis suis ab ipso mundi exórdio · dum recta fide Deum stúduit cólere · quasi non déstitit in víneæ cultúra laboráre. Ad undécimam vero géntiles vocántur · quibus et dícitur: Quid hic statis tota die otiósi? Qui enim, transácto tam longo mundi témpore · pro vita sua laboráre negléxerant · quasi tota die otiósi stabant. Sed pensáte, fratres, quid inquisíti respóndeant! Dicunt enim: Quia nemo nos condúxit. Nullus quippe ad eos patriárcha · nullus prophéta vénerat. Et quid est dícere, ad labórem nemo nos condúxit · nisi, quia vitæ nobis vias nullus prædicávit? Quid ergo nos, a bono ópere cessántes · in excusatióne nostra dictúri sumus · qui pæne a matris útero ad fidem vénimus · qui verba

vitæ ab ipsis cunábulis audívimus · qui ab ubéribus sanctæ Ecclésiæ · potum prædicatiónis súmpsimus cum lacte carnis?

V. Tu autem, Dómine, miserére nobis!
R. Deo grátias!

Responsorium · 7

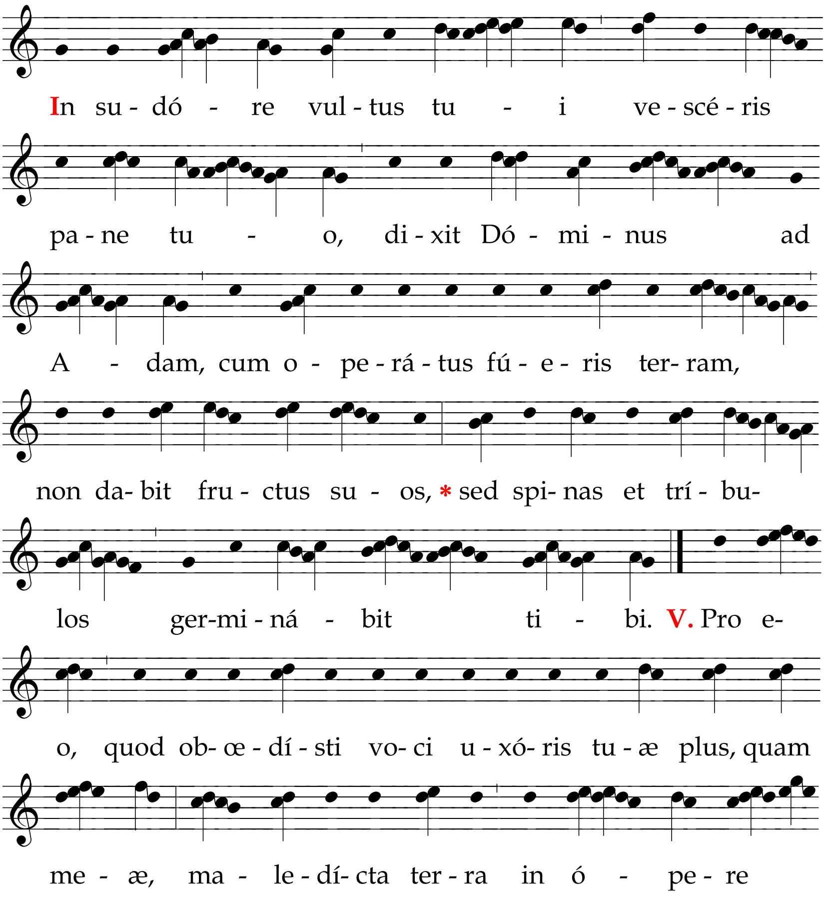

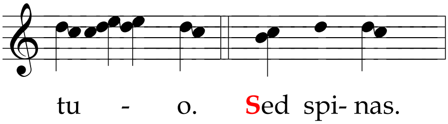

Iube, domne, benedícere!

Pro IX. lectione benedictio

V. Per evangélica dicta deleántur nostra delícta!
R. Amen.

Lectio IX.

PÓSSUMUS vero ad eásdem diversitátes horárum · étiam ad unumquémque hóminem per ætátum moménta distínguere. Mane quippe intelléctus nostri pueritia est. Hora autem tértia adolescéntia intélligi potest · quia quasi iam sol in altum próficit · dum calor ætátis crescit. Sexta vero iuvéntus est · quia, velut in centro, sol fígitur · dum in ea plenitúdo robóris solidátur. Nona autem senéctus intellígitur · in qua sol, velut ab alto axe, descéndit · quia ea ætas a calóre iuventútis déficit. Undécima vero hora est ea ætas, quæ decrépita · vel veterána dícitur. Unde Græci valde senióres non γέροντας · sed πρεσβυτέρους appéllant · ut plus, quam senes esse insínuent · quos provectióres vocant. Quia ergo ad vitam bonam álius in pueritia · álius in adolescéntia · álius in iuventúte · álius in senectúte · álius in decrépita ætáte perdúcitur · quasi divérsis horis operárii ad víneam vocántur. Mores ergo vestros, frátres, aspícite · et si iam operárii estis, vidéte! Penset unusquísque, quid agat · et consíderet, si in Dómini vínea labórat! Qui enim in hac vita ea, quæ sua sunt, quærit · adhuc ad Dómini víneam non venit. Illi namque Dómino labórant · qui non sua, sed lucra domínica cógitant.

V. Tu autem, Dómine, miserére nobis!
R. Deo grátias!

Responsorium · 8

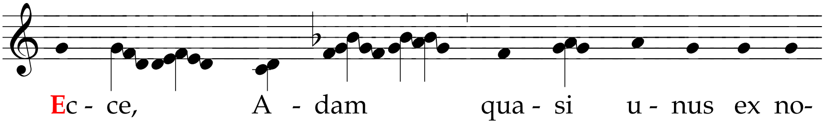

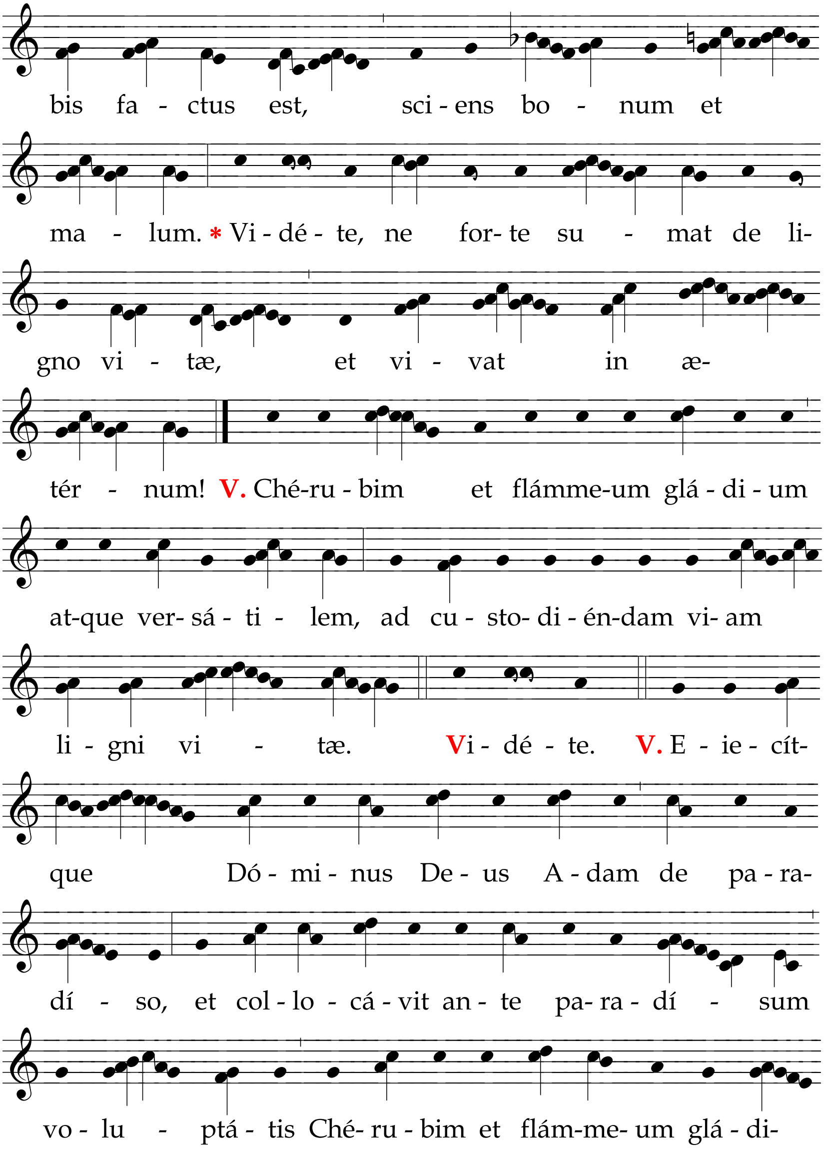
bis fa - ctus est, sci - ens bo - num et
ma - lum. * Vi - dé - te, ne for- te su - mat de li-
gno vi - tæ, et vi - vat in æ-
tér - num! V. Ché-ru - bim et flámme-um glá - di - um
at-que ver- sá - ti - lem, ad cu - sto- di - én-dam vi- am
li - gni vi - tæ. Vi - dé - te. V. E - ie - cít-
que Dó - mi - nus De - us A - dam de pa - ra-
dí - so, et col - lo - cá - vit an - te pa- ra - dí - sum
vo - lu - ptá - tis Ché- ru - bim et flám-me- um glá - di-

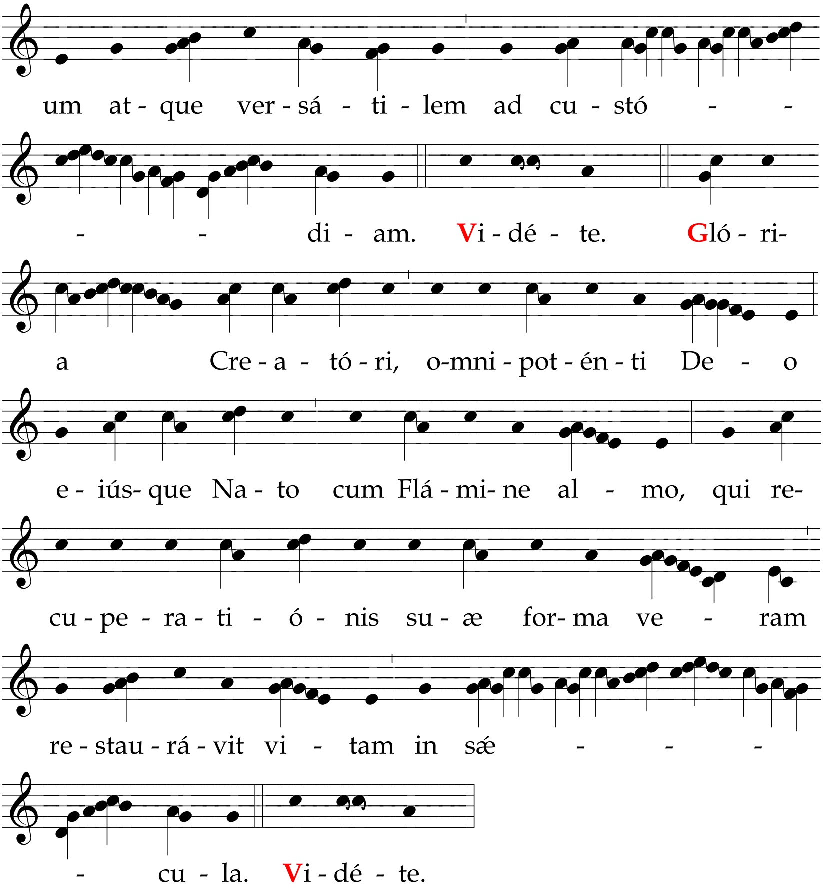

Versiculus sacerdotalis

V. Hæc dies, quam fecit Dóminus.
R. Exsultémus et lætémur in ea!

Laudes

Antiphona · 8g1

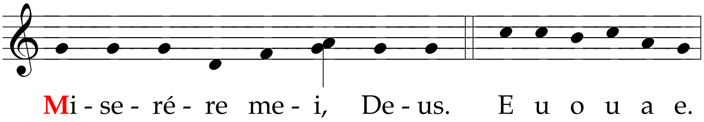

Psalmus 50.

MISERÉRE mei, **Deus**, † *
secúndum magnam misericór*diam* **tu**am!
Et secúndum multitúdinem miseratiónum tu**á**rum *
dele iniqui*tátem* **me**am!
Amplius lava me ab iniquitáte **me**a, *
et a peccáto *meo* **munda** me;
Quóniam iniquitátem meam ego co**gnó**sco, *
et peccátum meum contra *me est* **sem**per!
Tibi soli peccávi et malum coram te **fe**ci, *
ut iustificéris in sermónibus tuis et vincas, cum *iudi***cá**ris.
Ecce enim, in iniquitátibus con**cé**ptus sum, *
et in peccátis concépit me *mater* **me**a.
Ecce enim, veritátem dile**xí**sti, *
incérta et occúlta sapiéntiæ tuæ manife*stásti* **mi**hi.
Aspérges me hyssópo, et mun**dá**bor, *
lavábis me, et super nivem *deal***bá**bor.
Audítui meo dabis gáudium et læ**tí**tiam, *
et exsultábunt ossa hu*mili***á**ta.
Avérte fáciem tuam a peccátis **me**is, *
et omnes iniquitátes *meas* **de**le!
Cor mundum crea in me **De**us, *
et spíritum rectum ínnova in viscé*ribus* **me**is!
Ne proiícias me a fácie **tu**a, *
et spíritum sanctum tuum ne áu*feras* **a** me!
Redde mihi lætítiam salutáris **tui**, *
et spíritu principá*li con***fír**ma me!

Docébo iníquos vias **tu**as, *
 et ímpii ad te *conver***tén**tur.
Líbera me de sanguínibus, Deus, Deus salútis **me**æ, *
 et exsultábit lingua mea iustí*tiam* **tu**am!
Dómine, lábia mea a**pé**ries, *
 et os meum annuntiábit *laudem* **tu**am;
Quóniam si voluísses sacrifícium, dedíssem **ú**tique, *
 holocáustis non *dele***ctábe**ris!
Sacrifícium Deo spíritus contribu**lá**tus, *
 cor contrítum et humiliátum, Deus, *non de***spíci**es.
Benígne fac, Dómine, in bona voluntáte tua **Si**on, *
 ut ædificéntur mu*ri Ie***rúsa**lem!
Tunc acceptábis sacrifícium iustítiæ, oblatiónes et holo**cáu**sta, *
 tunc impónent super altáre *tuum* **vítu**los.
Glória Patri et **Fí**lio *
 et Spirí*tui* **San**cto!
Sicut erat in princípio et nunc et **sem**per *
 et in sǽcula sæcu*lórum,* **a**men!

Antiphona

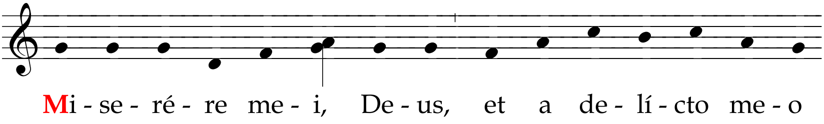

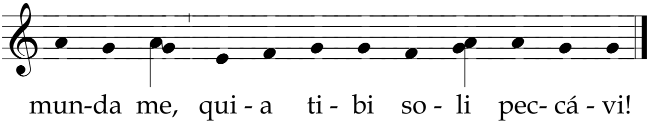

Antiphona · 8g2

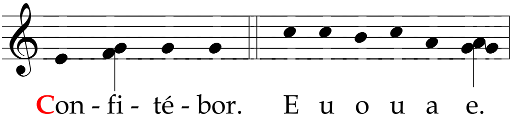

Psalmus 117.

CONFITÉMINI Dómino, quóniam **bo**nus, *
quóniam in sǽculum misericór*dia* **e**ius!

Dicat nunc Israel, quóniam **bo**nus, *
 quóniam in sǽculum misericór*dia* **e**ius!
Dicat nunc domus **A**aron, *
 quóniam in sǽculum misericór*dia* **e**ius!
Dicant nunc, qui timent **Dó**minum, *
 quóniam in sǽculum misericór*dia* **e**ius!
De tribulatióne invocávi **Dó**minum, *
 et exaudívit me in latitú*dine* **Dómi**nus.
Dóminus mihi adi**ú**tor, *
 non timébo, quid fáciat *mihi* **ho**mo.
Dóminus mihi adi**ú**tor, *
 et ego despíciam ini*mícos* **me**os.
Bonum est confídere in **Dó**mino, *
 quam confíde*re in* **hómi**ne.
Bonum est speráre in **Dó**mino, *
 quam speráre *in prin***cípi**bus.
Omnes gentes circui**é**runt me, *
 et in nómine Dómini quia ultus *sum in* **e**os.
Circumdántes circumde**dé**runt me, *
 et in nómine Dómini quia ultus *sum in* **e**os.
Circumdedérunt me sicut apes, †
 et exarsérunt sicut ignis in **spi**nis, *
 et in nómine Dómini quia ultus *sum in* **e**os.
Impúlsus evérsus sum, ut **cá**derem, *
 et Dómi*nus sus***cépit** me.
Fortitúdo mea et laus mea **Dó**minus, *
 et factus est mihi *in sa***lú**tem.
Vox exsultatiónis et sa**lú**tis *
 in tabernácu*lis iu***stó**rum:
Déxtera Dómini fecit virtútem, †
 déxtera Dómini exal**tá**vit me, *
 déxtera Dómini fe*cit vir***tú**tem.
Non móriar sed **vi**vam, *
 et narrábo *ópera* **Dómi**ni.
Castígans castigávit me **Dó**minus, *
 et morti non *trádi***dit** me.

Aperíte mihi portas iustítiæ, †
ingréssus in eas confitébor **Dó**mino, *
hæc porta Dómini, iusti intrá*bunt in* **e**am!
Confitébor tibi, quóniam exau**dí**sti me, *
et factus es mihi *in sa***lú**tem.
Lápidem, quem reprobavérunt ædifi**cán**tes, *
hic factus est in *caput* **án**guli.
A Dómino factum est **is**tud, *
et est mirábile in ó*culis* **no**stris.
Hæc est dies, quam fecit **Dó**minus, *
exsultémus et læté*mur in* **e**a.
O Dómine, salvum me fac, †
o Dómine, bene prosper**á**re, *
benedíctus, qui venit in nó*mine* **Dó**mini!
Benedíximus vobis de domo **Dó**mini, *
Deus Dóminus, et il*lúxit* **no**bis.
Constitúite diem sollémnem in con**dén**sis *
usque ad cor*nu al***tá**ris!
Deus meus es tu, et confitébor **ti**bi, *
Deus meus es tu, et *exal***tá**bo te.
Confitébor tibi, quóniam exau**dí**sti me, *
et factus es mihi *in sa***lú**tem.
Confitémini Dómino, quóniam **bo**nus, *
quóniam in sǽculum misericór*dia* **e**ius!
Glória Patri et **Fí**lio *
et Spirí*tui* **San**cto!
Sicut erat in princípio et nunc et **sem**per *
et in sǽcula sæcu*lórum,* **a**men!

Antiphona

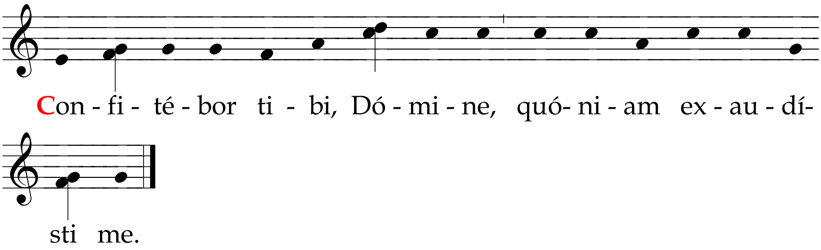

Antiphona · 1g1

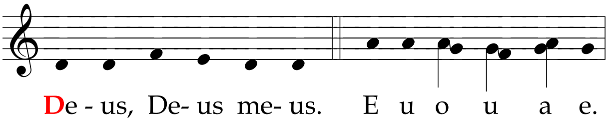

Psalmus 62.

DEUS, **Deus** **me**us, † *
ad te de *luce* **ví**gilo.
Sitívit in te **á**nima **me**a, *
quam multiplíciter tibi *caro* **me**a;
In terra desérta et ínvia et inaquósa! †
Sic in sancto ap**pá**rui **ti**bi, *
ut vidérem virtútem tuam et gló*riam* **tu**am;
Quóniam mélior est misericórdia tua **su**per **vi**tas, *
lábia me*a lau***dá**bunt te.
Sic benedícam te in **vi**ta **me**a, *
et in nómine tuo levábo *manus* **me**as.
Sicut ádipe et pinguédine repleátur **á**nima **me**a, *
et lábiis exsultatiónis laudá*bit os* **me**um.
Si memor fui tui super stratum meum, †
in matutínis medi**tá**bor **in** te, *
quia fuísti adi*útor* **me**us;
Et in velaménto alárum tuárum exsultábo, †
adhǽsit ánima **mea** **post** te, *
me suscépit déx*tera* **tu**a.
Ipsi vero in vanum quæsiérunt ánimam meam, †
introíbunt in inferi**ó**ra **ter**ræ, *
tradéntur in manus gládii, partes vúl*pium* **e**runt.
Rex vero lætábitur in Deo, †
laudabúntur omnes, qui **iu**rant in **e**o, *
quia obstrúctum est os loquénti*um in***í**qua.

Psalmus 66.

DEUS misereátur nostri et bene**dí**cat **no**bis, *
illúminet vultum suum super nos et miser*eátur* **no**stri;
Ut cognoscámus in terra **vi**am **tu**am, *
in ómnibus géntibus salu*táre* **tu**um!

Confiteántur tibi **pó**puli, **De**us, *
  confiteántur tibi pó*puli* **om**nes!
Læténtur et exsúltent gentes, †
  quóniam iúdicas pópulos in **æ**qui**tá**te, *
  et gentes in *terra* **dí**rigis!
Confiteántur tibi pópuli, Deus, †
  confiteántur tibi **pó**puli **o**mnes, *
  terra dedit *fructum* **su**um!
Benedícat nos Deus, Deus noster, bene**dí**cat nos **De**us, *
  et métuant eum omnes *fines* **ter**ræ!
Glória **Pa**tri et **Fí**lio *
  et Spirí*tui* **San**cto!
Sicut erat in princípio et **nunc** et **sem**per *
  et in sǽcula sæcu*lórum,* **a**men!

Antiphona

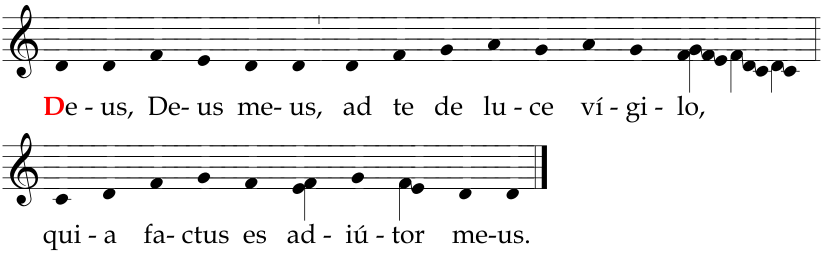

Antiphona · 1a2

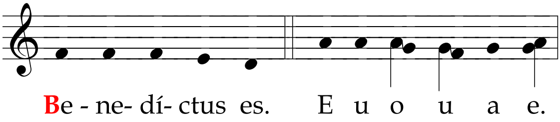

Canticum trium puerorum

BENEDÍCITE, ómnia ópera **Dó**mini, **Dó**mino, *
  laudáte et superexaltáte e*um in* **sǽ**cula!
Benedícite, ángeli **Dó**mini, **Dó**mino, *
  benedícite, *cæli,* **Dó**mino!
Benedícite, aquæ omnes, quæ super **cæ**los sunt, **Dó**mino, *
  benedícite, omnes virtútes Dó*mini,* **Dó**mino!

Benedícite, sol et **lu**na, **Dó**mino, *
benedícite, stellæ *cæli,* **Dó**mino!
Benedícite, omnis imber **et** ros, **Dó**mino, *
benedícite, omnes spíritus *Dei,* **Dó**mino!
Benedícite, ignis et **æ**stus, **Dó**mino, *
benedícite, frigus et *æstus,* **Dó**mino!
Benedícite, rores et pruína, **Dó**mino, *
benedícite, gelu et *frigus,* **Dó**mino!
Benedícite, glácies et **ni**ves, **Dó**mino, *
benedícite, noctes et *dies,* **Dó**mino!
Benedícite, lux et **té**nebræ, **Dó**mino, *
benedícite, fúlgura et *nubes,* **Dó**mino!
Benedícat **ter**ra **Dó**minum, *
laudet et superexáltet e*um in* **sæ**cula!
Benedícite, montes et **col**les, **Dó**mino, *
benedícite, univérsa germinántia in *terra,* **Dó**mino!
Benedícite, **fon**tes, **Dó**mino, *
benedícite, mária et flú*mina,* **Dó**mino!
Benedícite, cete et ómnia, quæ movéntur in **a**quis, **Dó**mino, *
benedícite, omnes vólucres *cæli,* **Dó**mino!
Benedícite, omnes béstiæ et **pé**cora, **Dó**mino, *
benedícite, fílii hó*minum,* **Dó**mino!
Benedícat **Is**rael **Dó**minum, *
laudet et superexáltet e*um in* **sæ**cula!
Benedícite, sacerdótes **Dó**mini, **Dó**mino, *
benedícite, servi Dó*mini,* **Dó**mino!
Benedícite, spíritus et ánimæ iu**stó**rum, **Dó**mino, *
benedícite, sancti et húmiles *corde,* **Dó**mino!
Benedícite, Ananía, Azaría, **Mí**sael, **Dó**mino, *
laudáte et superexaltáte e*um in* **sæ**cula!
Benedicámus Patrem et Fílium cum **San**cto **Spí**ritu, *
laudémus et superexaltémus e*um in* **sæ**cula!
Benedíctus es, Dómine, in firma**mén**to **cæ**li, *
et laudábilis et gloriósus et superexaltá*tus in* **sæ**cula!

Antiphona

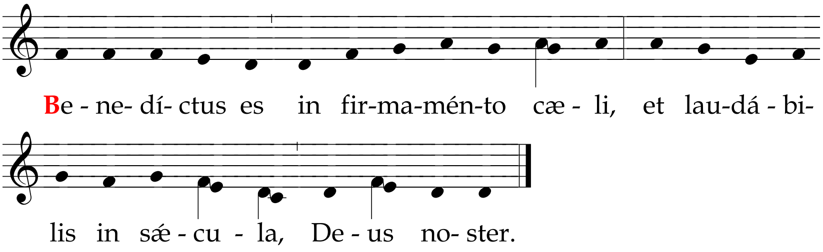

Antiphona · 1a1

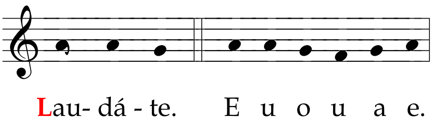

Psalmus 148.

LAUDÁTE † Dómi**num** de **cæ**lis, *
laudáte eum *in ex***cél**sis!
Laudáte eum, omnes **án**geli **e**ius, *
laudáte eum, omnes vir*tútes* **e**ius!
Laudáte eum, **sol** et **lu**na, *
laudáte eum, omnes stel*læ et* **lu**men!
Laudáte eum, **cæ**li cæ**ló**rum, *
et aquæ omnes, quæ super cælos sunt, laudent *nomen* **Dó**mini;
Quia ipse **di**xit et **fa**cta sunt, *
ipse mandávit *et cre***á**ta sunt!
Státuit ea in ætérnum et in **sǽ**culum **sǽ**culi, *
præcéptum pósuit et non *præter***í**bit.
Laudáte Dómi**num** de **ter**ra, *
dracónes et om*nes a***bý**ssi!
Ignis, grando, nix, glácies, spíritus **pro**cel**lá**rum, *
quæ fáciunt *verbum* **e**ius;
Montes et **om**nes **col**les, *
ligna fructífera et *omnes* **ce**dri;
Béstiæ et uni**vér**sa **pé**cora, *
serpéntes et vólu*cres pen***ná**tæ;

Reges terræ et **o**mnes **pó**puli, *
  príncipes et omnes iú*dices* **ter**ræ;
Iúvenes et vírgines, †
  senes cum iunióribus laudent **no**men **Dó**mini, *
  quia exaltátum est nomen e*ius so***lí**us!
Conféssio eius super **cæ**lum et **ter**ram, *
  et exaltávit cornu pó*puli* **su**i.
Hymnus ómnibus **san**ctis **e**ius, *
  fíliis Israel, pópulo appropin*quánti* **si**bi.

Psalmus 149.

CANTÁTE Dómino **cán**ticum **no**vum, *
laus eius in ecclési*a sanc***tó**rum!
Lætétur Israel in eo, qui **fe**cit **e**um, *
  et fílii Sion exsúltent in *rege* **su**o!
Laudent nomen **e**ius in **cho**ro, *
  in týmpano et psaltério *psallant* **e**i;
Quia beneplácitum est Dómino in **pó**pulo **su**o, *
  et exaltábit mansuétos *in sa***lú**tem!
Exsultábunt **san**cti in **gló**ria, *
  lætabúntur in cubí*libus* **su**is.
Exaltatiónes Dei in gúttu**re** **e**órum, *
  et gládii ancípites in máni*bus e***ó**rum;
Ad faciéndam vindíctam in **na**ti**ó**nibus, *
  increpatió*nes in* **pó**pulis;
Ad alligándos reges eórum **in** com**pé**dibus, *
  et nóbiles eórum in má*nicis* **fér**reis;
Ut fáciant in eis iudíci**um** con**scríp**tum, *
  glória hæc est ómnibus *sanctis* **e**ius.

Psalmus 150.

LAUDÁTE Dóminum in **san**ctis **e**ius, *
laudáte eum in firmaménto vir*tútis* **e**ius!
Laudáte eum in vir**tú**tibus **e**ius, *
  laudáte eum secúndum multitúdinem magnitú*dinis* **e**ius!
Laudáte eum in **so**no **tu**bæ, *
  laudáte eum in psaltéri*o et* **cí**thara!

Laudáte eum in týmpa**no** et **cho**ro, *
laudáte eum in chor*dis et* **ór**gano!
Laudáte eum in cýmbalis benesonántibus, †
laudáte eum in cýmbalis iubi**la**ti**ó**nis, *
omnis spíritus *laudet* **Dó**minum!
Glória **Pa**tri et **Fí**lio *
et Spirí*tui* **San**cto!
Sicut erat in princípio et **nunc** et **se**mper *
et in sǽcula sæcu*lórum,* **a**men!

Antiphona

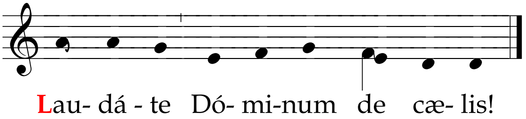

Capitulum

FRATRES. Nescítis, quod hi, qui in stádio currunt, omnes quidem currunt, sed unus áccipit brávium? Sic cúrrite, ut comprehendátis! R. Deo grátias.

Hymnus

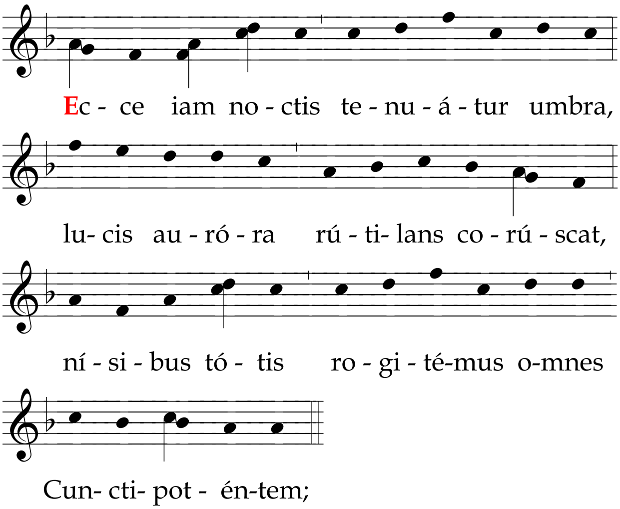

Ut Deus nostri miserátus omnem
pellat languórem, tríbuat salútem,
donet et nobis pietáte Patris
regna polórum!

Præstet hoc nobis Déitas beáta
Patris ac Nati paritérque Sancti
Spíritus, cuius résonat per omnem
glória mundum!

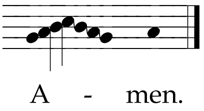

Versiculus

V. Dóminus regnávit, exsúltet terra!
R. Læténtur ínsulæ multæ!

Antiphona · 1g1

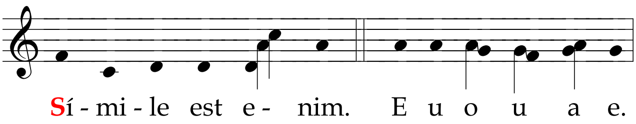

Canticum Zachariæ

BENEDÍCTUS Dóminus **De**us **Is**rael, *
quia visitávit et fecit redemptiónem *plebis* **su**æ;
Et eréxit cornu sa**lú**tis **no**bis *
in domo David, pú*eri* **su**i;
Sicut locútus est per **os** sanc**tó**rum, *
qui a sǽculo sunt, prophe*tárum* **e**ius;
Salútem ex ini**mí**cis **no**stris *
et de manu ómnium, *qui* o**dé**runt nos;
Ad faciéndam misericórdiam cum **pá**tribus **no**stris *
et memorári testaménti *sui* **san**cti;
Iusiurándum, quod iurávit ad Abraham, **pa**trem **no**strum, *
datú*rum se* **no**bis;
Ut sine timóre de manu inimicórum nostrórum **li**be**rá**ti *
servi*ámus* **il**li;

In sanctitáte et iustítia **co**ram **i**pso *
ómnibus di*ébus* **no**stris;
Et tu, puer, Prophéta Altíssi**mi** vo**cá**beris, *
præíbis enim ante fáciem Dómini paráre *vias* **e**ius;
Ad dandam sciéntiam salútis **ple**bi **e**ius *
in remissiónem peccató*rum e***ó**rum;
Per víscera misericórdiæ **Dei no**stri, *
in quibus visitávit nos Ori*ens ex* **al**to;
Illumináre his, qui in ténebris et in umbra **mor**tis **se**dent, *
ad dirigéndos pedes nostros in *viam* **pa**cis.
Glória **Pa**tri et **Fí**lio *
et Spirí*tui* **San**cto!
Sicut erat in princípio et **nunc** et **sem**per *
et in sǽcula sæcu*lórum,* **a**men!

Antiphona

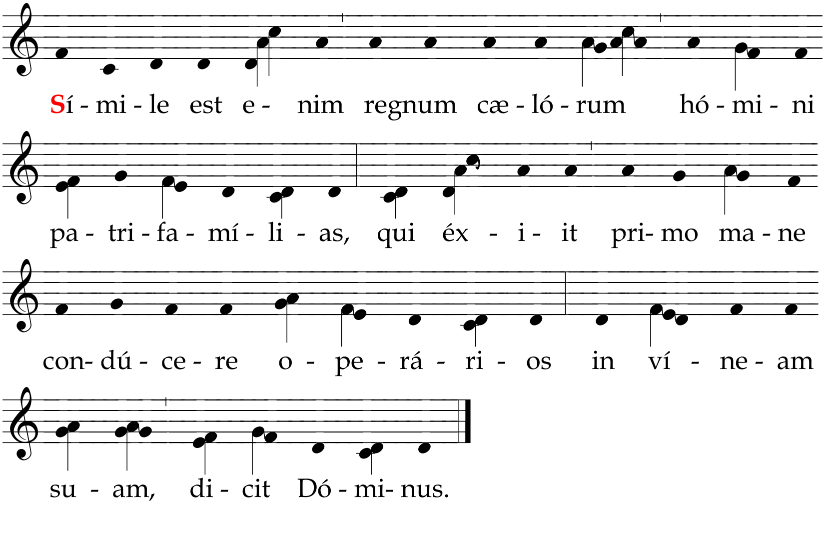

V. Dóminus vobíscum!
R. Et cum Spíritu tuo!

vel

V. Dómine, exáudi oratiónem meam!
R. Et clamor meus ad te véniat!

Oratio

PRECES pópuli tui, quǽsumus, Dómine, cleménter exáudi, ut qui iuste pro peccátis nostris afflígimur, pro tui nóminis glória misericórditer liberémur. Per Dóminum nostrum, Iesum Christum, Fílium tuum, qui tecum vivit et regnat in unitáte Spíritus Sancti, Deus, per ómnia sǽcula sæculórum. Amen.

V. Dóminus vobíscum!
R. Et cum Spíritu tuo!
vel

V. Dómine, exáudi oratiónem meam!
R. Et clamor meus ad te véniat!

V. Benedicámus Dómino!
R. Deo grátias!

V. Fidélium ánimæ per misericórdiam Dei requiéscant in pace.
R. Amen.

Deinde dicitur Pater noster totum secreto, eoque recitato, subiungitur

V. Dóminus det nobis suam pacem.
R. Et vitam ætérnam, amen.

V. Divínum auxílium máneat semper nobíscum.
R. Amen.

Fontes: Breviarium Notatum Strigoniense s. XIII. (antiphonæ, responsoria, lectiones, capitulum, oratio), Antiphonale Constantinopolitanum (psalmus 94.), Psalterium Blasii (hymnus), Breviarium Strigoniense MR 67 (benedictiones), Liber ordinarius Agriensis. Venetiis 1509 (versiculi), Breviarium Romanum · Breviarium Cisterciense (psalmi, ordinaria). 2007 © Scriptorium N&S.